

# Teravilja- ja õlikultuuride turg

II kvartal 2014



## Sisukord

Teraviljatoodete tootmine Eestis	1
Eksport ja import	2
Eesti teraviljaturg	8
Läti ja Leedu teravilja kokkuostuhinnad	8
Põllumajandusbörsid	10
Teravilja kokkuostuhinnad EL-s	11
EL nisutoodang 2009-2013	12

### Väljaandja:

Eesti Põllumajandus-Kaubanduskoda  
J.Vilmsi 53G, 10147 Tallinn  
Tel. 372 600 9 349, Faks 372 600 9 350  
e-mail: info@epkk.ee, http://www.epkk.ee

## Teraviljatoodete tootmisest Eestis

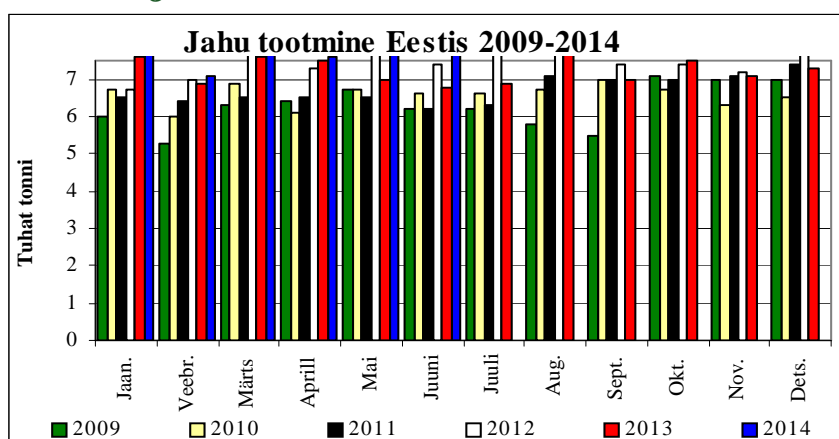

Suuremad jahutootjad tootsid Eestis Statistikaameti andmetel toidujahu **2014. aasta teises kvartalis** 23 100 tonni. Toodetud jahu kogus kasvas 12 kuuga 8,5% ehk 1800 tonni ja eelmise kvartaliga võrreldes 1,8% ehk 400 tonni. Eelmise aasta esimese poolega võrreldes oli kasv 2400 tonni ehk samuti 5,5%. **Tänavu I poolaastal** oli jahutoodang 45800 tonni. Enim toodeti jahu jaanuaris, märtsis ja juunis 7 800 tonni, vähim veebruaris 7 100 tonni.

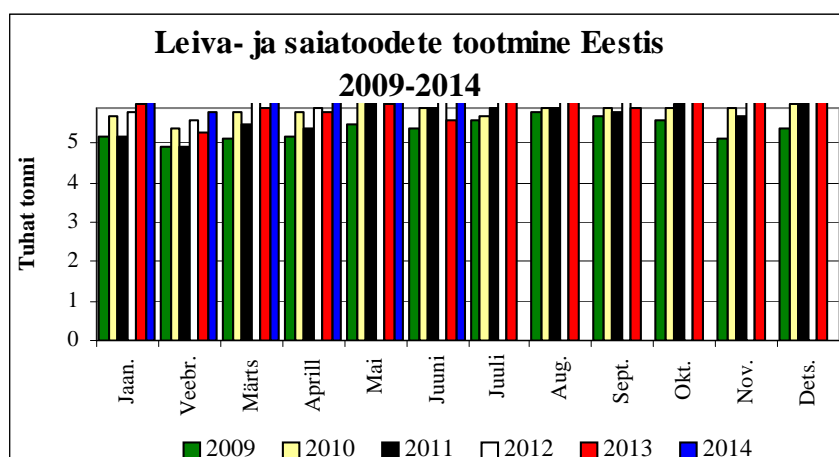

Suuremad leivatööstused tootsid Eestis **2014. aasta teises kvartalis** 19 900 tonni leiva- ja saiatoteid. Pagaritoodete mahud kasvasid 12 kuuga 14,4% ehk 2500 tonni kasvades kvartaliga 7,6% ehk 1400 tonni. Tänavu toodeti Eestis leiva- ja saiatoteid rohkem mais 6800 tonni ning vähem veebruaris 5800 tonni. **Tänavu I poolaastal** valmistati 38 400 tonni pagaritoteid, mida on 11,0% ehk 3800 tonni rohkem kui mullu samal perioodil.



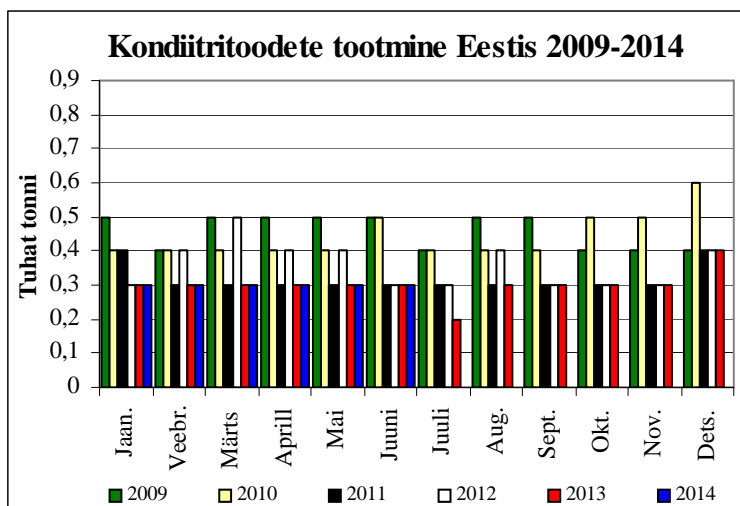

**Jahust valmistatud kondiitritooteid** toodeti **2014. aasta teises kvartalis** 900 tonni, mida on täpselt sama palju kui 12 kuud tagasi. Ka eelmise kvartaliga võrreldes püsis toodang samal tasemel. Jahust kondiitritooteid mahtudes võrduses oli edukaim poolaasta 1999.a. 6000 tonniga. 2000.a. alates on poolaasta toodang olnud tsükliline, viimasel ajal domineerib siiski langustendents.

**Selle aasta I poolaastal** toodeti Eestis 1800 tonni kondiitritooteid, mis samuti võrdub eelmise aasta sama perioodi toodanguga. Kondiitritooteid valmistati 2014. esimesel poolaastal kõigis kuudes võrdselt - 300 tonni.

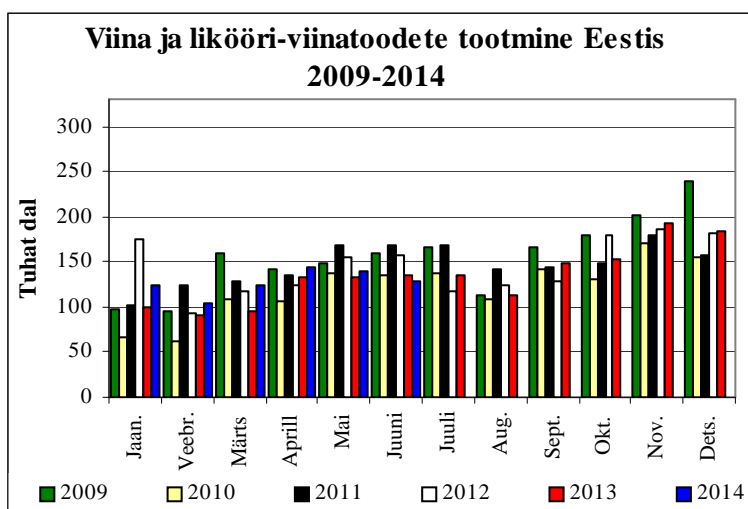

**Viina- ja likööri- toodete** maht, mis eelmistel aastatel stabiliseerus, pöördus tänava järsult taas tõusule. Kvartalite võrdluses on tõus märgatav, Eesti suuremad tööstused tootsid viina- ja likööri- tooteid **2014. aasta teises kvartalis** 412 000 dal, mis teeb kvartali kasvaks 16,7% ehk 59 000 dal. Võrrelduna eelmise aasta sama perioodiga kasvas toodang siiski vähem 3,3% ehk 13 000 dal. Enim valmistati viina- ja likööri- tooteid tänava aprillis 145 000 dal.

**Selle aasta I poolaastal** toodeti Eestis 765 000 dal viina- ja likööri- tooteid, mis teeb eelmise aasta sama perioodiga võrrelduna toodngu kasvaks 11,6% ehk 80 000 dal.

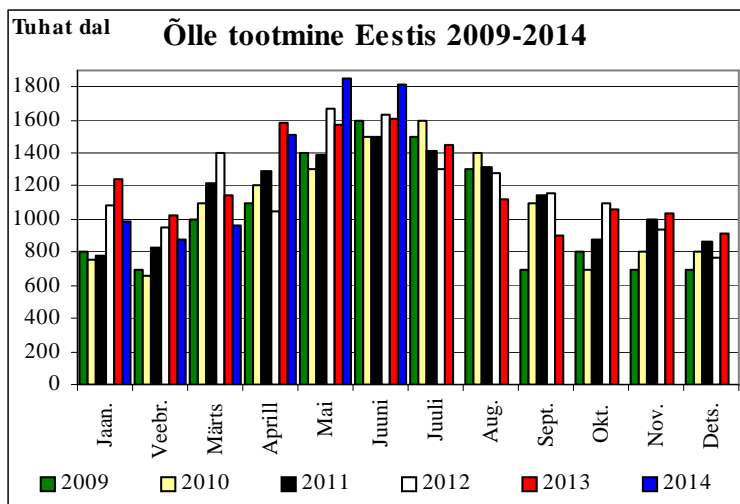

Eestis toodeti **õlut 2014. aasta teises kvartalis** 5 178 000 dal, mida on 8,7% ehk 417 000 dal rohkem kui mullu samal perioodil. Kvartaliga kasvas õlle tootmine koguni 83,7% ehk 2 360 000 dal. Õlut villiti kõige enam mais – 1 854 000 dal, juuni jäi tänava pisut alla, kuid 1 809 000 dal on siiski ligi 200 000 dal enam kui varasematel aastatel. Väikseim oli toodang oodatult veebruaris 879 000 dal.

**Selle aasta I poolaastal** toodeti Eestis 7 996 000 dal õlut, mis vähenes 12 kuuga 4,8% ehk 178 000 dal. Kui II kvartal oli õlletootjate jaoks edukaim läbi aegade, siis I kvartal kärpis poolaasta tulemust oluliselt.

## Teravilja, õlikultuuride ja nende toodete ekspordist ja impordist 2014. I poolaastal (jaanuar-juuni)

Eesti põllumajandussaaduste **kogueksport** oli **2014. aasta** esimese **6 kuuga** 585,5 miljonit Eurot olles 17,6 mln Eurot suurem kui 2013. aasta samal perioodil. Põllumajandussaaduste osatähtsus Eesti kogueksportist oli 2012. aasta juuni seisuga 10,0%, mida on 0,9% enam kui 2013. aastal.

Põllumajandussaaduste **koguimport** oli **2014. aasta** esimese **6 kuuga** 732,5 miljonit Eurot, mis oli 28,0 mln Eurot suurem 2013. aasta sama perioodi impordist. Põllumajandussaaduste osakaal Eesti koguimportist oli 2014. aasta I poolaastal 11,0%, kasvades 2013. aasta esimese poolaastaga võrrelduna 0,7%.

Põllumajandussaaduste väliskaubanduse puudujääk oli **2014. aasta** esimeses pooles 146,9 miljonit Eurot. Väliskaubanduse defitsiit kasvas 12 kuuga 3,6 miljonit Eurot.

Olulisemad **eksportpartnerid** 2014. aasta esimese 6 kuuga olid Eestile EL riikidest Soome (18,6%), Läti (17,5%) ja Leedu (15,5%). Rootsi jäi 5,3% neljandale kohale. Kolmandatest riikidest oli olulisim kaubanduspartner Venemaa (18,6%).

Suuremad **importpartnerid** olid 2014. esimesel poolaastal Läti EL riikidest Läti (15,8%), Leedu (13,0%), Soome (11,4%). Eelmise aasta neljas Poola (7,7%), vahetas koha Hollandiga (7,8%), Saksamaa (7,9%) tõusis aga kuuendalt kohalt neljandaks. Kolmandatest riikidest oli suurimaks kaubanduspartneriks endiselt Venemaa (1,1%), eelmise aasta teine Ukraina on aga sootuks pildilt kadunud, asendudes USA-ga (0,5%).

## Nisu

**2014. aasta esimese poole aastaga veeti Eestisse** sisse 2006,79 tonni nisu, millest 82,80% veeti sisse Lätist, 11,76% Leedust ja 2,00% Saksamaalt. Aastaga kahanes import 15854,11 tonni võrra ehk 98,7%.

Nisu veeti **2014. aasta juuni** seisuga Eestist välja 34195,4 tonni, mida on 39,5% vähem kui mullu. Peamisteks eksportpartneriteks olid Läti (36,5%), Norra (32,0%) ja Hispaania (28,9%). 2013. aastal veeti samal perioodil Eestist välja 56479,24 tonni nisu.

**2014. aasta esimese poolaasta** nisu keskmiseks **importihinnaks** kujunes 232,53 Eur/t, mis 12 kuuga on odavnenud 14,7% ehk 39,98 Eur/t. Nisu keskmine **eksporthind** oli 215,41 Eur/t, mis 12 kuuga on odavnenud 17,9% ehk 32,77 Eur/t.

**Tänavu juunis** oli nisu keskmine **kokkuostuhind** Eestis 186,51 Eur/t, mis on 16,7% ehk 37,60 Eur/t odavam 2013.a. sama perioodi nisu kokkuostuhinnast, 48,02 Eur/t (19,8%) odavam 2014.a. juuni importihinnast ja 13,4% ehk 28,90 Eur/t eksportihinnast.

**Nisupüülijahu imporditi 2014. aasta esimese 6 kuuga** 6832,78 tonni. 12 kuuga on sissevedu Eestisse vähenenud 3,0% ehk 208,80 tonni. Importijate liidrina püsib endiselt Soome 52,88%-ga nisujahu sisseveost, Läti püsib 41,85% osakaaluga endiselt teisel kohal. Rootsi osa on 1,27%, teised jäävad alla ühe protsendi.

**Tänavuse juuni** seisuga **veeti Eestist välja** 10085,24 tonni nisujahu, mis aastaga kahanenes 2871,04 tonni. 2013.a. esimeses pooles veeti Eestist välja 12956,28 t nisujahu, seega on aastane kahanemine 22,2%.

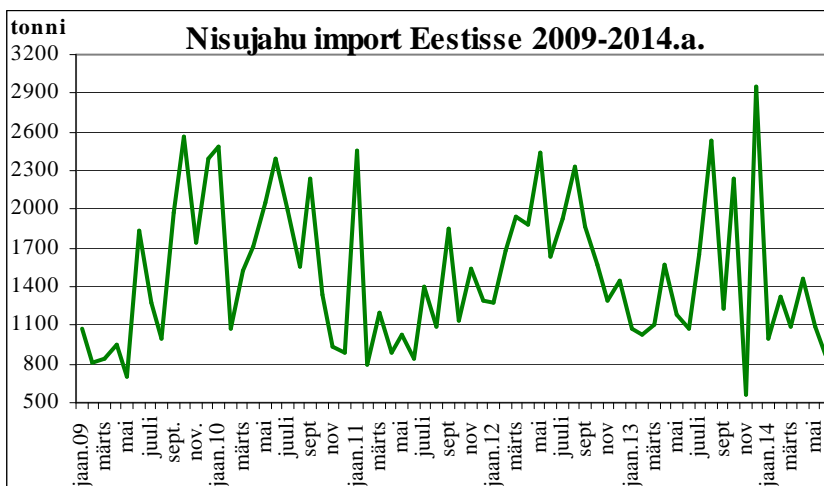
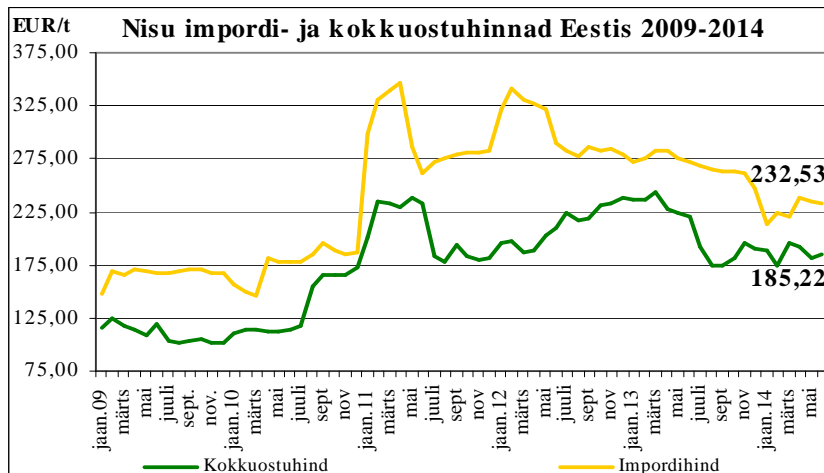
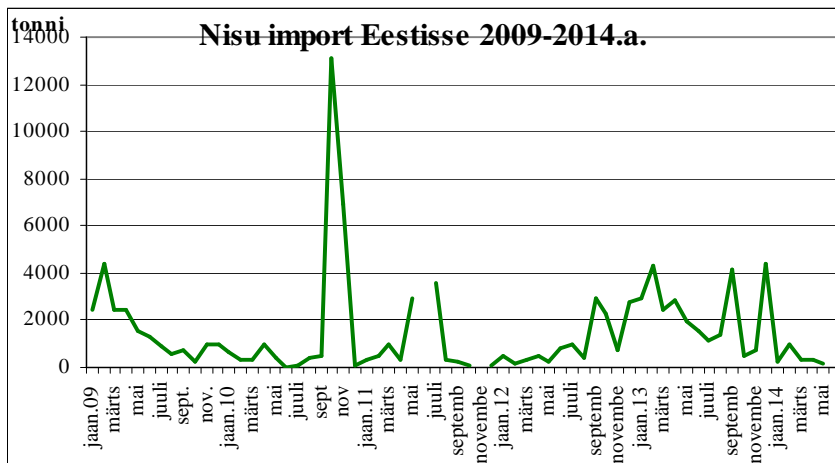

**Nisujahu** keskmine **importihind** oli 2014. esimesel poolaastal 329,66 Eur/t, mis on 13,9 ehk 53,09 Eur odavam kui 12 kuud tagasi. Mullu juunis oli keskmine importihind 382,75 Eur/t. Nisujahu keskmine **eksporthind** oli **2014. aasta juunis** 340,34 Eur/t, mis 12 kuuga odavnes 57,44 Eur/t ehk 14,4%

**Töödeldud tooted** nisust ümberarvestatuna teraks lisasid **2014. aasta** esimese **6 kuuga** teranisu impordile

9392,53 tonni. Poolaasta lõpuks veeti Eestisse nisu ümberarvestatuna teraks 11399,32 tonni. Üldisest kogusest toodi 11314,53 tonni EL liikmesriikidest ja vaid 84,79 tonni kolmandatest riikidest. **Möödunud aasta** esimese **6 kuuga** imporditi nisu ümberarvestatuna teraks 38093,19 tonni.

**Tänavu juuni** seisuga eksporditi Eestist 34195,4 tonni teranisu, millele lisandus 12495,82 tonni töödeldud tooteid nisust ümberarvestatuna teraks. Nisu ümberarvestatuna teraks eksporditi **seega 2014. aasta** esimese **6 kuuga** 48691,22 tonni.

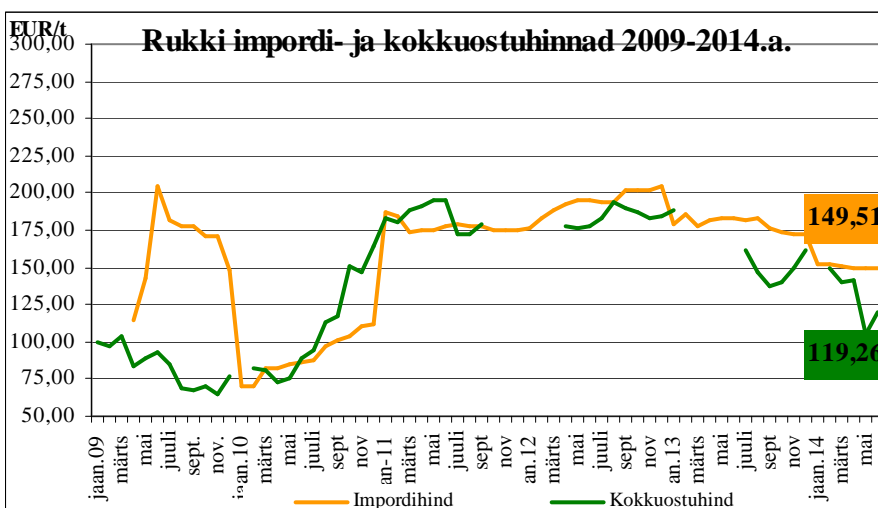
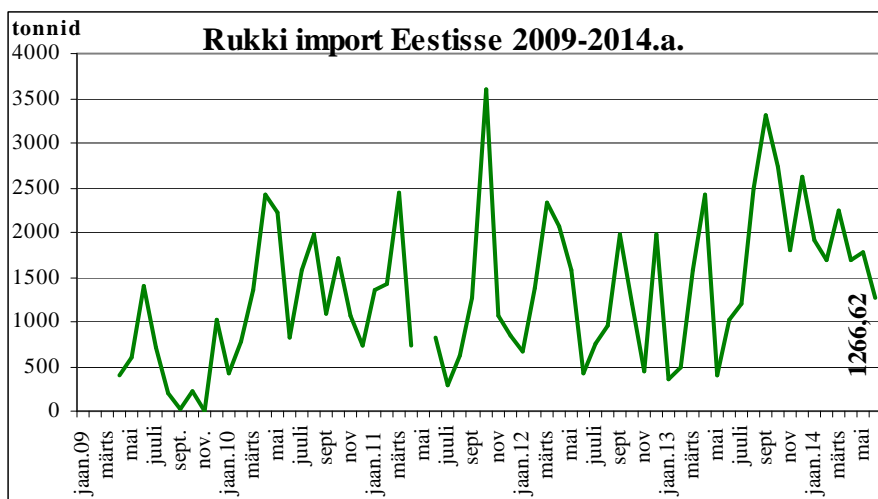
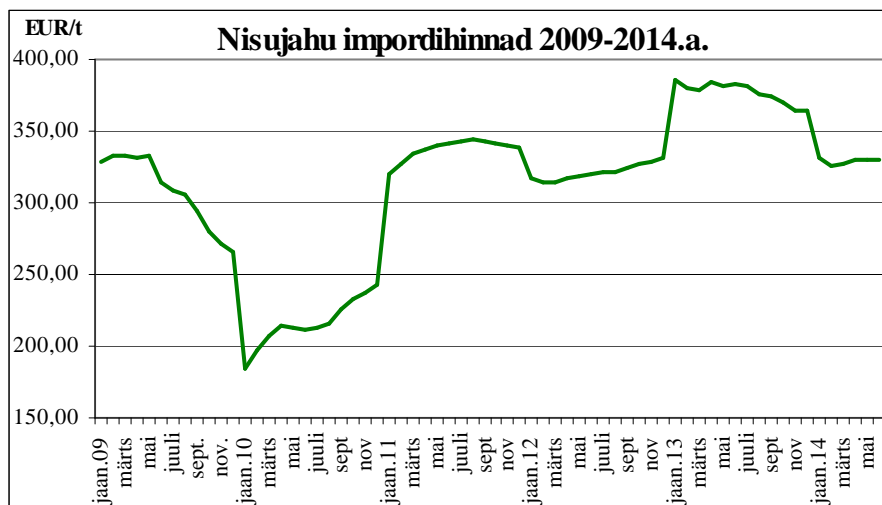

### Rukis

Rukist veeti **2014. aasta** esimese **6 kuuga** Eestisse 10581,97 tonni, mida on 43,8% rohkem kui 12 kuud tagasi. Peamiseks sisseveeriigiks on kujunenud Läti 93,75% (9920,7 t) osakaaluga, teisel kohal on Venemaa 4,16%-ga (440,0 t). Importöörade hulgast on kadunud Leedu, Saksamaa ja Ukraina, Venemaa on teiselt kohalt tõuganud Soome. Ümberarvestatuna teraks imporditi rukist 11060,59 tonni, eelmisel aastal oli see kogus 6759,09 tonni ehk 36,4% enam.

Eestist veeti **2014. aasta** esimese **6 kuuga** rukist välja 45,80 tonni, mida on 253,23 korda vähem kui 2013. aastal. Sellele lisandub rukis ümberarvestatuna teraks, mis teeb rukki väljaveoks 3382,75 tonni. 2013a. sama perioodi eksporditi 15209,29 t.

**Rukki keskmine kokkuostuhind** oli **2014. aasta juunis** 117,44 Eur/t, eelmise aasta teises kvartalis rukist kokku ei ostetud. See on 20,2% odavam juuni import- ja 7,3% eksporthinnast.

**Töödeldud tooted** rukkist veeti **2014. aasta** esimese **6 kuuga** Eestisse sisse 478,62 tonni. Kogu rukkis kogusest moodustas sissevedu Euroopa Liidust 10620,59 tonni ja kolmandatest riikidest 440,0 tonni. **Mullu imporditi esimesel poolaastal** rukkist ümberarvestatuna teraks 6759,09 tonni.

Töödeldud tooteid rukkist eksporditi **tänavu esimesel poolaastal** 3382,75 tonni, millest kolmandatesse riikidesse veeti 19,11 tonni ehk 0,6%.

## Rukkijahu

Rukkijahu imporditi Eestisse 2014. aasta esimese 6 kuuga 44,73 tonni keskmise hinnaga 349,62 Eur/t, sisseveomaht kasvas 12 kuuga 1,94 t (4,5%) ja importhind odavnes 43,25 Eur/t (11,0%). Tänavu juuni seisuga toodi 65,0% kogu imporditud rukkijahust Soomest, 33,0% Rootsist ja 2,0% Leedust. Mullu samal perioodil toodi Eestisse esimese 42,79 tonni rukki püüljahu keskmise hinnaga 392,87 Eur/t.

2014. aasta juuni seisuga eksporditi Eestist 1835,66 tonni rukkijahu keskmise hinnaga 241,56 Eur/t. Aastaga on rukkijahu väljavedu Eestist langenud 4,7% ja eksporthind odavnenud 13,8 Eur/t.

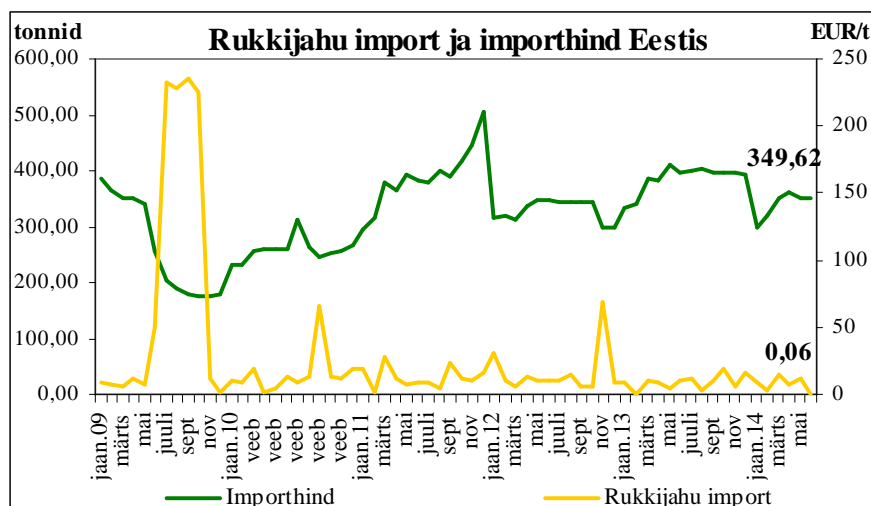

## Oder

Otra imporditi 2014. aasta esimese 6 kuuga 2493,08 tonni keskmise hinnaga 283,91 Eur/t. Võrreldes 12 kuu taguse perioodiga on odra sissevedu Eestisse kasvanud 19,9% ja eksporthind odavnenud 18,9%.

Otra eksporditi tänavu juuni seisuga Eestist 36891,92 tonni keskmise hinnaga 176,90 Eur/t. Aastaga on odra väljavedu kasvanud 63,7% ja eksporthind odavnenud 25,8%.

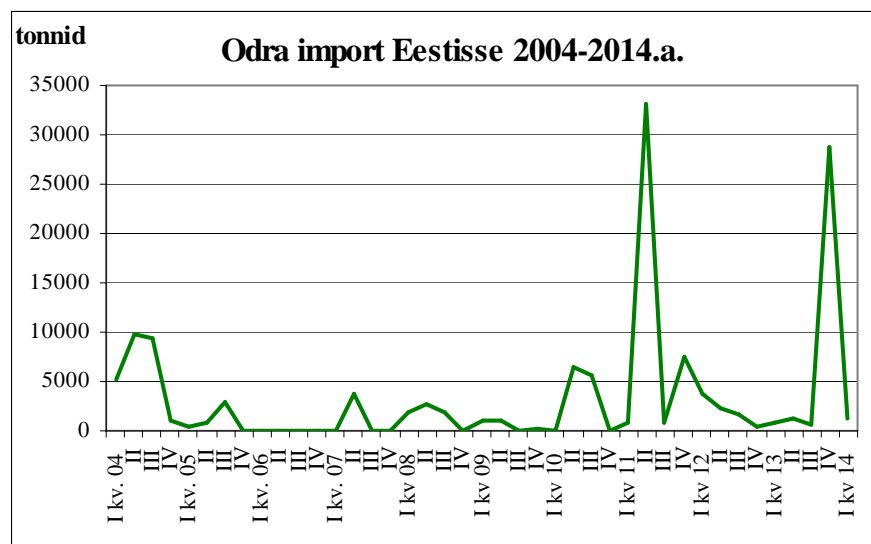

Otra ümberarvestatuna teraodraks veeti Eestisse 2014. aasta esimese 6 kuuga 23200,92 tonni, mis aastaga kasvas 33,3% ehk 5795,13 tonni. Tooteid odrast ümberarvestatuna teraks veeti sisse 20707,84 tonni, möödunud aastal oli see 15326,2 tonni.

Selle aasta esimese 6 kuuga eksporditi Eestist 38005,30 tonni otra ümberarvestatuna teraks, mis aastaga kasvas 14913,06 tonni 64,6%. Otra ümberarvestatuna teraks eksporditi 2013. aasta juuni seisuga 23092,24 tonni.

## Rapsi- ja rüpsiseemned

Rapsi- ja rüpsiseemneid veeti Eestisse 2014. aasta esimese 6 kuuga 9301,16 tonni keskmise hinnaga 433,83 Eur/t. Imporditud toodangust 39,3% toodi Leedust ja 37,5% Lätist. Rapsi sissevedu Eestisse on 12 kuuga kasvanud 1153,7% ehk 8559,26 tonni ja importhind odavnenud 281,5%. Möödunud aasta samal ajal oli rapsi importhind 1221,11 Eur/t. 2014. aasta juuni seisuga veeti Eestist välja 22087,7 tonni rapsi- ja rüpsiseemneid keskmise hinnaga 400,53 Eur/t. Mullu eksporditi rapsi- ja rüpsiseemneid Eestist 26692,78 tonni keskmise hinnaga 493,65 Eur/t.

## Rapsi kokkuostuhinnad Eestis

(EUR/t käibemaksuta, kokkuostjate aritmeetiline keskmine hind kuu lõpus) (Allikas: EKI)

	I kv 14 keskm. hind	Aprill 2014	Mai 2014	Juuni 2014	II kv 14 keskm. hind	Muutus kvartalis %	Muutus aastas %
Keskmine	401,69	377,37	-	361,78	369,58	-8,0	-20,3



## Eksport - Import

**Teravilja, õlikultuuride ja nende toodete eksport ja import 2013-2014.a. I poolaastal (6 kuud), tonnides**

Kood	Kaubagrupp	EKSPORT		IMPORT	
		2013	2014	2013	2014
0708	Kaunviljad	0,02	24,7	16,2	24,4
1001	Nisu, meslin	56479,2	34 195,4	16054,9	2 006,8
1002	Rukis	11598,0	45,8	6241,0	10 582,0
1003	Oder	22532,1	36 891,9	2079,6	2 493,1
1004	Kaer	2637,0	6 955,5	791,3	834,2
1005	Mais	662,3	545,5	22415,3	17 191,3
1006	Riis	446,3	178,7	1810,9	1 705,6
1008	Tatar, hirss	502,6	420,4	1038,7	795,7
1101	Nisujahu	12956,3	10 085,2	7041,6	6 832,8
1102	Jahu muust terav.	1929,4	1 838,5	47,8	77,6
1103	Tangud, lihtjahu	485,3	236,2	488,9	366,9
1104	Kruubid, helbed	5570,3	10 737,4	2556,9	2 588,6
1105	Jahu, helbed kartulist	37,1	38,6	322,5	313,5
1106	Jahu kaunviljadest	0,1	0,1	11,1	13,9
1107	Linnased	471,7	603,0	10805,9	15 864,9
1108	Tärklis	31,1	70,7	1444,0	2 127,4
1109	Nisuvalk	3,6	20,1	562,4	239,6
1201	Sojauba	76,2	585,1	1694,7	1 765,7
1202	Maapähkel	0,4	22,6	222,0	342,2
1204	Linaseemned	0,1	19,5	194,1	277,0
1205	Rapsiseemned	26692,8	22 087,7	741,9	9 301,2
1206	Päevalilleseemned	1,3	241,3	781,5	1 253,8
1207	Muud õliseemned	102,2	19,7	151,8	162,6
1208	Jahu õliseemnetest	3,0	1,7	154,8	7,0
1209	Seemned külviks	108,8	845,0	981,8	876,0
1210	Humala käbid	1,1	0,5	8,9	3,9
1507	Sojaõli	2752,8	508,7	277,5	89,4
1508	Maapähkliõli	0,8	0,8	0,4	3,8
1509-	Oliivõli	96,6	52,7	355,5	376,3
1510	Muud oliivõlid	44,0	89,3	171,3	180,6
1511	Palmiõli	2172,8		2826,1	93,7
1512	Päevalilleõli	0,02	2 106,3	107,5	1 108,5
1513	Kookospähkliõli	14122,4		6244,0	115,4
1514	Rapsi-, sinepiõli	178,9	21 245,4	608,5	2 209,0
1515	Muud taimerasvad	1084,0	224,2	1878,4	609,7
1901	Linnaseekstrakt	1093,0	1 506,2	3783,1	2 910,8
1902	Makaronid	97,1	1 116,4	1364,3	3 780,4
1904	Teravilja paisut. teel valmist. toidukaup	11005,7	124,5	9605,7	1 353,6
1905	Leiva-, saiatooted	3344,2	14 271,4	632,2	9 984,3
2301	Valgul. loomasööt	7778,1	1 387,8	3387,5	357,4
2302	Terav. töötlusjäätgid	99,5	6 955,8	3251,4	999,5

Kood	Kaubagrupp	EKSPORT		IMPORT	
		2013	2014	2013	2014
2304	Õlikoog.sojaõli baasil	268,0	4 297,3	14283,6	15 782,5
2306	Õlikoogid muude õlide ja rasv.baasil	5988,2	15 529,1	19494,7	19 146,6
2308	Mujal nimetamata taimne loomatoit	24,3	15,3	74,3	25,0
2309	Loomatoit	4905,0	1 799,5	37197,7	41 635,7

### Teravilja kaubavahetuse struktuur riigiti 2014. aasta 6 kuuga (% kogusest)

Nisu 1001		Rukis 1002		Oder 1003	
Eksport	Import	Eksport	Import	Eksport	Import
Läti 36,5 Norra 32,0 Hispaan.28,9 Saksamaa 1,5 Soome 0,9	Läti 82,20 Leedu 11,76 Saksam 2,00 Soome 1,80 Taani 1,64	Läti 100,0	Läti 93,75 Venem. 4,16 Soome 2,09	Norra 25,1 Läti 19,6 Leedu 13,6 Venem 11,2 Saksam 10,8	Leedu 86,43 Soome 13,09 Saksam. 0,28 Taani 0,12 Prantsus.0,07
<b>Kokku 34195,40 t</b>	<b>Kokku 2006,79 t</b>	<b>Kokku 45,80 t</b>	<b>Kokku 10581,97 t</b>	<b>Kokku 36891,92 t</b>	<b>Kokku 2493,08 t</b>
Bilanss +32188,81		Bilanss – 10536,17		Bilanss – 34398,84	
56479,24 t*	16054,90 t*	11597,97 t*	6240,97 t*	225,32,11 t*	2079,59 t*

### Teravilja kaubavahetuse struktuur riigiti 2014. aasta 6 kuuga (% kogusest)

Kaer 1004		Mais 1005		Muud teraviljad 1008	
Eksport	Import	Eksport	Import	Eksport	Import
Soome 48,1 Taani 28,6 Läti 21,7 Saksamaa 1,6	Soome 58,92 Läti 25,43 Leedu 12,73 Poola 2,92	Läti 80,4 Leedu 19,3 Soome 0,3	Leedu 37,86 Venem. 27,36 Läti 20,85 Ukraina 13,09 Prantsus. 0,43	Leedu 31,9 Poola 28,1 Saksam. 23,7 Läti 14,4 Soome 1,9	Leedu 53,20 Läti 33,46 Saksam.12,57 Bulgaar. 0,38 Holland 0,36
<b>Kokku 6955,50 t</b>	<b>Kokku 834,20 t</b>	<b>Kokku 545,53 t</b>	<b>Kokku 17191,27 t</b>	<b>Kokku 420,44 t</b>	<b>Kokku 795,68 t</b>
Bilanss + 6121,3 t		Bilanss – 16647,74 t		Bilanss – 375,24 t	
2637,04 t*	791,27 t*	662,33 t*	22415,33 t*	502,63 t*	1038,75 t*

### Teraviljatoodete impordi struktuur riigiti 2014. aasta 6 kuuga (% kogusest)

Püülijahu nisust 1101	Püülijahu rukkist 110210	Linnased 1107	Helvestatud kaer 11041290	Tangud ja lihtjahu odrast 11031920	Tangud ja lihtjahu nisust 11031190
Soome 52,88 Läti 41,85 Leedu 3,66 Rootsi 1,27 Saksam. 0,23	Soome 65,00 Rootsi 33,00 Leedu 2,00	Taani 62,73 Saksam 20,96 Leedu 14,94 Soome 0,98 Poola 0,28 Läti 0,09	Läti 50,46 Soome 47,00 Leedu 2,54	Läti 88,04 Leedu 11,75 Soome 0,22	Läti 49,68 Soome 26,01 Leedu 24,28/ Saksam 0,03
<b>Kokku 6832,78 t</b>	<b>Kokku 44,73 t</b>	<b>Kokku 15864,93 t</b>	<b>Kokku 928,82 t</b>	<b>Kokku 80,45 t</b>	<b>Kokku 116,37 t</b>
7041,58 t*	42,79 t*	10805,90 t*	923,94 t*	0,00 t*	131,66 t*

PM Kaubandusbüroo andmetel (\*andmed 2013.a. kohta)



## Eesti teraviljaturg

### Teravilja kokkuostuhinnad, Töötajaettevõtete kaalutud keskmine, EUR/tonn

	I kv 14 keskm. hind	Aprill 2014	Mai 2014	Juuni 2014	II kv 14 keskm. hind	Muutus kvartalis %	Muutus aastas %	Juuli 2014
<b>Toiduteravili</b>								
nisu	185,97	192,00	182,30	185,22	186,51	0,3	-16,8	167,09
rukis	145,00	141,07	-	-	141,07	-2,7	-	143,35
oder	160,23	162,20	160,00		161,10	0,5	-25,1	144,00
kaer	155,00	147,29	-	153,00	150,15	-3,1	-	155,00
<b>Söödateravili</b>								
nisu	178,49	194,44	185,86	179,45	186,58	4,5	-14,2	165,45
rukis	-	-	105,00	102,00	103,50	-	-44,1	-
oder	152,32	156,27	152,47	147,74	152,16	-0,1	-22,4	137,87
kaer	109,83	116,53	111,73	111,35	113,20	3,1	-34,0	96,07

Allikas: EKI

**Nisu. 2014.a. teises kvartalis** kallines **toidunisu** keskmine kokkuostuhind kvartaliga 0,3% ehk 0,54 Eur/t kuid odavnes 12 kuuga 16,8% ehk 37,60 Eur/t. Toidunisu keskmine kokkuostuhind oli selle aasta teises kvartalis 186,51, 2013.a. 224,11 Eur/t, 2012.a. 200,32 Eur/t, 2011.a. 232,33 Eur/t ja 2010.a. 114,00 Eur/t.

**Söödanisu** keskmine kokkuostuhind odavnes **2014. aasta teises kvartalis** kvartaliga 4,5% ehk 8,09 Eur/t ja 12 kuuga 14,2% ehk 30,91 Eur/t. Tänavu II kvartalis oli söödanisu keskmine kokkuostuhind Eestis 186,58 Eur/t, 2013.a. 217,49 Eur/t. 2012.a. 194,63 Eur/t, 2011.a. 234,96 Eur/t ja 2010.a. 111,61 Eur/t.

**Oder. Eesti 2014.a. teise kvartali** söödaodra keskmine kokkuostuhind langes kvartaliga 0,1% ehk 0,16 Eur/t, ja aastaga 22,4% ehk 44,01 Eur/t. Tänavus II kvartalis oli söödaodra keskmine kokkuostuhind 152,16 Eur/t, 2013.a. 196,17 Eur/t., 2012.a. 195,85 Eur/t, 2011.a. 195,16 Eur/t ja 2010.a. 91,90 Eur/t.

**Rukki** keskmine kokkuostuhind langes **2014. aasta teises kvartalis** esimese kvartaliga võrrelduna 19,98% ehk 19,98% ehk 40,00 Eur/t. Tänavu II kvartalis oli rukki keskmine kokkuostuhind 145 Eur/t, 2013.a. 179,27 Eur/t, 2012.a. 177,47 Eur/t. 2011.a. 194,62 Eur/t ja 2010.a. 78,97 Eur/t.



## Teraviljaturg Lätis

### Teravilja kokkuostuhinnad Lätis (ilma käibemaksuta, EUR/t)

	Hinna- selgitus	Okt. 2013	Nov. 2013	Dets. 2013	Jan. 2014	Veebr 2014	Märts 2014	Aprill 2014	Mai 2014	Juuni 2014
Toidunisu	DELFIRST	180,76	191,23	183,47	171,14	177,01	195,45	232,73	200,35	196,31
Söödanisu	DELFIRST	158,30	168,95	174,40	158,59	166,37	173,77	175,77	186,55	174,59
Toidurukis	DELFIRST	126,33	142,32	134,73	191,07	195,81	209,60	160,00	148,04	-
Söödaoder	DELFIRST	152,98	153,08	159,80	148,69	138,97	143,85	166,67	174,91	165,75
Söödakaer	DELFIRST	90,84	98,84	111,72	-	115,27	155,41	120,00	140,00	110,00

DELFIRST- hind tarnitult esimesele ostjale veokil; Allikas: EKI



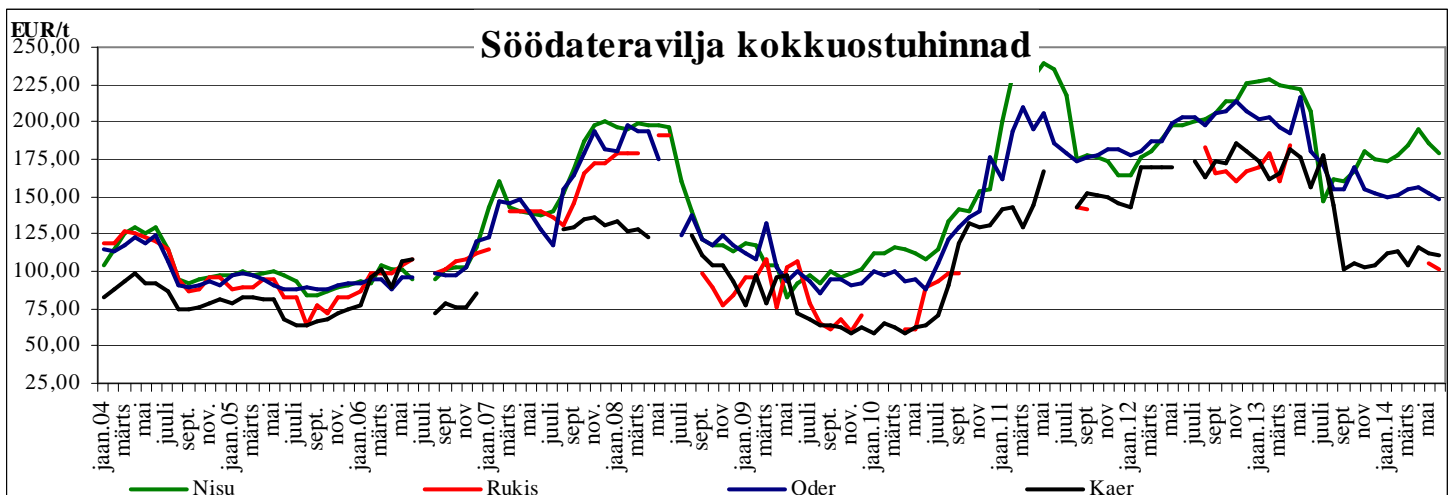
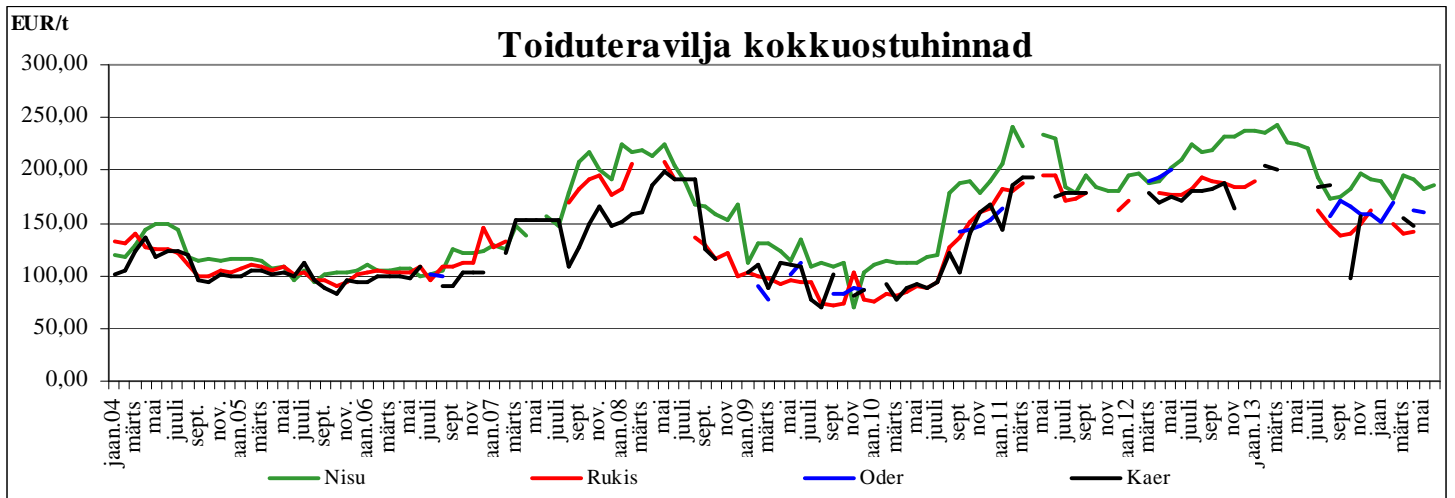
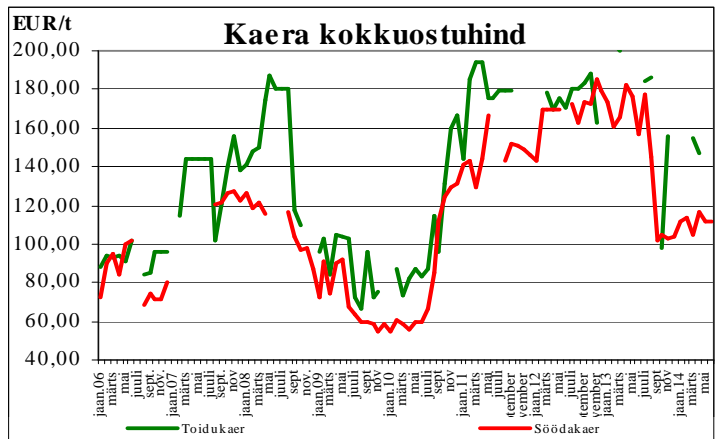
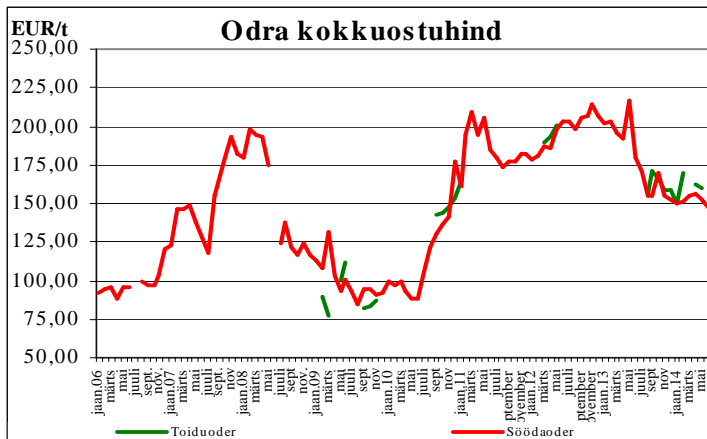
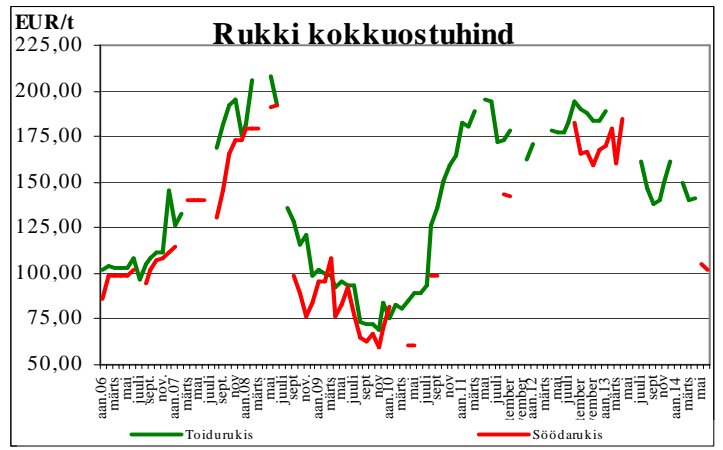
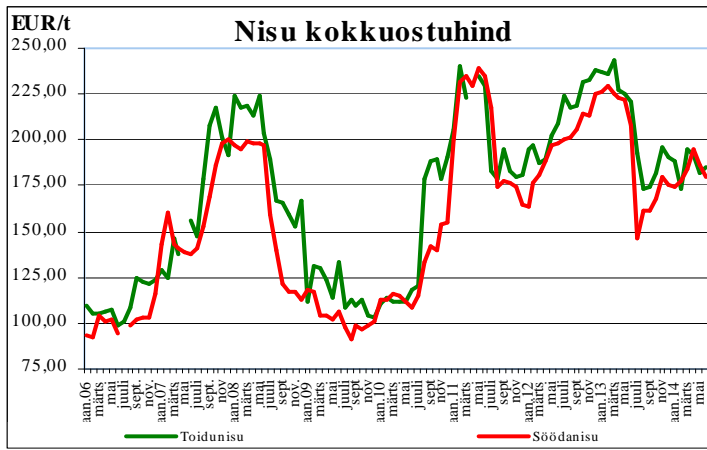

## Teravilja kokkuostuhinnad Leedus EUR/t

	Hinnaselgitus	Okt. 2013	Nov. 2013	Dets. 2013	Jaen. 2014	Veeb. 2014	Märts 2014	Aprill 2014	Mai 2014	Juuni 2014
Toidunisu	DELFIRST	170,80	180,78	185,19	177,64	175,22	181,75	191,61	193,43	186,41
Söödanisu	DELFIRST	170,21	180,48	176,40	181,70	171,15	177,95	183,57	188,16	178,80
Toidurukis	DELFIRST	132,86	142,07	137,94	98,31	130,51	-	-	136,94	-
Söödarukis	DELFIRST	116,91	130,43	135,86	135,67	135,75	131,17	138,68	153,42	145,80
Söödaoder	DELFIRST	164,13	175,71	167,71	166,26	166,76	162,14	173,48	163,63	160,49

Allikas: EKI



## Põllumajandusbörsid

**EURONEXT** – Pariisi rahvusvaheline futuuride ja optsioonide turg, loodud 1986.a. veebruaris, alates 2012.a. NYSE grupis, ühinemine lõpetatud novembris 2013.a.

## TOIDUNISU – futuur EUR/tonn

Lepingu kuud	25.08.2014	01.09.2014	08.09.2014	15.09.2014
Nov. 14	173,50	173,75	170,25	161,50
Jaen. 15	177,00	176,25	173,50	165,25
Märts. 15	179,25	178,00	175,75	167,00
Mai 15	181,00	179,25	177,25	168,25
Sept 15	185,25	185,00	182,00	172,75
Dets 15	186,75	186,75	183,75	174,00
Märts. 16	188,50	188,50	186,25	176,75

## RAPSISEEME – futuur EUR/tonn

Lepingu kuud	25.08.2014	01.09.2014	08.09.2014	15.09.2014
Nov. 14	321,50	323,50	324,75	323,50
Veeb. 15	325,50	327,25	327,75	327,00
Mai 15	328,50	330,75	331,00	330,25
Aug. 15	327,00	329,00	328,75	328,50
Nov. 15	330,25	332,25	332,25	330,00
Veeb. 16	331,50	330,25	330,50	328,50
Mai 16	327,00	325,75	327,75	325,75

**LIFFE** – Londoni Rahvusvaheline Finantsfutuuride ja Optsioonide Börs, NYSE EURONEXT grupp  
15.09.2014.a. 1 GBP = 1,2579 EUR

Söödanisu futuur EEK/tonn	25.08.2014	01.09.2014	08.09.2014	15.09.2014
November 14	153,64	153,81	148,93	140,88
Jaenuar 15	156,09	156,59	150,80	143,53
Märts 15	159,11	161,02	154,54	146,11
Mai 15	162,13	163,30	158,28	149,56
Juuli 15	165,46	164,50	158,40	150,57
November 15	170,36	171,46	164,82	156,61
Jaenuar 16	170,92	172,03	165,38	157,30
Märts 16	171,11	172,22	165,57	157,49
Mai 16	175,95	177,09	170,37	162,33
November 16	180,98	183,48	170,12	163,53

**CBOT (Chicago Board of Trade), USA** 15.09.2014.a. 1 USD = 0,7745EUR

Nisu, min. 5000 bu (136 t)		
	USD/bu	EUR/tonn
Dets. 14	500,60	142,45
Märts. 15	518,20	147,45
Mai. 15	529,20	150,58
Juuli 15	538,20	153,15
Sept 15	549,20	156,28
Dets. 15	565,20	160,83
Märts. 16	575,40	163,73
Mai. 16	579,40	164,87
Juuli 16	571,00	162,48

Kaer, min 5000 bu (86,2 t)		
	USD/bu	EUR/tonn
Dets. 14	354,40	159,25
Märts. 15	336,60	151,26
Mai. 15	329,40	148,02
Juuli 15	324,00	145,59
Sept 15	330,40	148,47
Dets. 15	322,20	144,79
Märts. 16	322,20	144,79
Mai. 16	322,20	144,79
Juuli 16	323,20	145,23

Mais, min. 5000 bu (127 t)		
	USD/bu	EUR/tonn
Dets. 14	343,00	104,67
Märts. 15	355,00	108,33
Mai. 15	363,40	110,89
Juuli 15	370,40	113,03
Sept 15	378,20	115,41
Dets. 15	389,00	118,70
Märts. 16	397,60	121,33
Mai. 16	404,20	123,34
Juuli 16	408,60	124,69

## Teravilja kokkuostuhinnad EL-s, EURt käibemaksuta, suuremate kokkuostjate keskmine hind

	Hinna- Selgitus	Juuni 2013	Märts 2014	Aprill 2014	Mai 2014	Juuni 2014	Muutus +/- %	
							Juuni 14 / Märts 13	Juuni 14/ Juuni 13
<b>TOIDUNISU</b>								
Belgia	DEPSILO	230,83	210,00	210,30	201,94	193,57	-7,8	-16,1
Taani	CIF (CPH)	246,07	212,38	211,72	208,52	201,72	-5,0	-18,0
Tšehhi	DELFIRST	227,15	174,46	178,90	183,27	177,83	1,9	-21,7
Saksamaa	DEPSILO	220,10	196,93	198,75	194,59	182,71	-7,2	-17,0
Kreeka	FGATE	196,83	190,00	194,67	200,00	170,00	-10,5	-13,6
Hispaania	DEPSILO	235,95	199,46	202,57	203,08	198,82	-0,3	-15,7
Prantsusmaa	FOB	206,67	207,56	208,73	196,74	185,70	-10,5	-10,1
Itaalia	DELFIRST	250,14	212,69	212,84	209,87	195,86	-7,9	-21,7
Ungari	FGATE	196,81	178,38	183,22	182,62	169,55	-5,0	-13,9
Austria	DEPSILO	-	179,51	182,75	185,00	170,00	-5,3	-
Poola	DELFIRST	213,92	183,19	188,03	189,36	185,61	1,3	-13,2
Soome	DELFIRST	209,99	171,10	171,27	170,56	168,40	-1,6	-19,8
Rootsi	DELPORT	247,08	206,33	204,30	204,73	196,43	-4,8	-20,5
<b>SÖÖDAODER</b>								
Belgia	DEPSILO	188,04	192,68	187,35	178,35	170,36	-11,6	-14,8
Tšehhi	DELFIRST	158,60	156,04	162,31	165,17	156,07	0,0	-15,3
Taani	CIF (CPH)	-	168,28	169,49	161,16	155,47	-7,6	-21,5
Saksamaa	DEPSILO	170,13	181,13	180,16	177,10	161,50	-10,8	-16,2
Kreeka	FGATE	180,07	193,68	230,00	230,00	181,23	-6,4	-4,7
Hispaania	DEPSILO	181,26	167,34	167,13	169,58	169,60	1,4	-19,0
Prantsusmaa	DELPORT	172,91	177,69	173,24	161,75	155,06	-12,7	-15,6
Iirimaa	DELFIRST	205,39	187,77	194,82	190,90	183,51	-2,3	-17,9
Itaalia	DELFIRST	187,59	198,89	197,94	196,66	174,53	-12,2	-8,4
Küpros		240,73	230,44	228,00	224,81	218,14	-5,3	-15,9
Holland	CIF Rotterdam	188,58	194,97	192,00	182,36	174,10	-10,7	-14,6
Austria	DEPSILO	167,97	182,43	189,25	195,00	155,96	-14,5	-26,6
Poola	DELFIRST	162,45	180,13	183,98	184,42	180,18	0,0	1,0
Portugal	DEPPORT	207,22	198,06	196,83	200,00	184,33	-6,9	-20,4
Soome	DELFIRST	160,67	141,43	142,76	138,99	134,26	-5,1	-20,4
Rootsi	DELPORT	-	167,30	164,48	163,10	157,43	-5,9	-25,8
<b>ÖLLEODER</b>								
Tšehhi		204,54	184,87	188,98	186,28	184,79	0,0	-16,2
Taani	FOB (CPH)	210,48	187,45	191,54	187,50	184,04	-1,8	-16,7
Saksamaa	DEPSILO	222,77	185,13	222,28	221,71	216,00	16,7	-6,1
Hispaania	DEPSILO	199,29	185,13	191,00	178,00	176,10	-4,9	-17,5
Poola	DELFIRST	217,88	194,73	194,98	194,54	198,67	2,0	-10,9
<b>TOIDURUKIS</b>								
Tšehhi	DELFIRST	206,15	144,74	156,31	157,53	147,88	2,2	-28,3
Saksamaa	DEPSILO	168,70	170,40	177,22	177,59	169,59	-0,5	0,5
Austria	DEPSILO	-	-	-	-	-	-	-
Poola	DELFIRST	147,67	133,27	135,74	137,09	138,26	3,7	-6,4
<b>SÖÖDAKAER</b>								
Saksamaa	DEPSILO	206,74	177,48	181,36	185,77	174,66	-1,6	-15,5
Austria	DEPSILO	-	175,00	172,50	172,50	170,42	-2,6	-
Poola	DELFIRST	129,74	128,05	132,42	132,14	129,43	1,1	-0,2
Soome		171,33	125,00	125,00	125,00	111,72	-10,6	-34,8

Allikas: EKI

FGATE-hind talu värvavast; DELFIRST- hind tarnitud esimesele ostjale, veokil; DEPSILO-hind laost ärasõidul pärast mõningast hoiustamist, veokil; DELPORT- hind tarniut sadamasse; FOB- Incoterm: franko laeva pardal; DEPPORT- hind laevatatult sadamasse; sadamallahkuval veokil

## EL nisutoodang (koos speltanisuga) 2009-2013 tuh. t

Riik	2009	2010	2011	2012	2013
EL 27/28	138 363,4	136 634,7	138 270,2	133 200,7	-
Belgia	1 978,1	1 912,8	1 654,8	1 834,6	-
Bulgaaria	3 976,9	4 094,6	4 458,5	4 455,1	5 409,4
Tšehhi	4 358,1	4 161,6	4 913	3 518,9	4 700,7
Taani	5 940,4	5 059,9	5 059,9	4 525,1	4 139
Saksamaa	25 190,3	24 039,7	22 782,8	22 409,2	25 019,1
Eesti	342,5	327,6	353,2	484,7	406,3
Iirimaa	690,1	669,2	929,2	707,9	533,9
Kreeka	1 830	1 663,1	1 702	1 568,6	1 585,6
Hispaania	4 772,7	5 941,2	6 900,2	5 189,8	7 597,9
Prantsusmaa	38 324,7	38 194,7	36 012,7	37 920,8	38 613,9
Horvaatia	936,1	616,3	781,8	999,7	:
Itaalia	6 341	6 777,3	6 622	7 654,2	7 009,9
Küpros	14,7	18,9	24,9	22,9	35,2
Läti	1 036,4	973	939,5	1 539,8	1 435
Leedu	2 100,2	1 710,4	1 869,3	2 998,9	2 862,3
Kuksemburg	90,9	83,5	76,8	79,2	91,1
Ungari	4 419,2	3 763,7	4 129,7	4 011	5 095,8
Malta	-	-	-	-	-
Holland	1 402	1 442,4	1 186	1 302	1 331,4
Austria	1 523,4	1 517,8	1 781,8	1 275,5	1 597,7
Poola	9 789,9	9 487,8	9 339,2	8 607,6	9 469,5
Portugal	124,1	82,6	58,6	59	-
Rumeenia	5 202,5	5 587,5	7 192,2	5 113,7	7 463,9
Sloveenia	136,5	153,5	153,6	188,1	138,9
Slovakkia	1 537,9	1 227,8	1 639,3	1 275,3	-
Soome	887	723,3	980,7	908,5	887,8
Rootsi	2 277,9	2 143	2 253,1	2 289,3	1 867,3
Ühendkuningriik	14 076	14 878	15 257	13 261	-

Allikas: Eurostat, andmed uuendatud 17. juulil 2014

Trükise väljaandmist toetab Euroopa Liit

Eesti Põllumajandus-Kaubanduskoda,  
 J. Vilmsi 53g, 10147 Tallinn  
 Telefon: 6009349, Faks: 6009350,  
 E-post: info@epkk.ee <http://www.epkk.ee>

