

# Teravilja- ja õlikultuuride turg

nr.4 IVkvartal 2014



## Sisukord

Teraviljatoodete tootmine Eestis	1
Eksport ja import	2
Eesti teraviljaturg	8
Teraviljaturg Lätis ja Leedus	8
Põllumajandusbörsid	10
Teravilja kokkuostuhinnad EL-s	11
Teravilja kokkuost Lätis ja Venemaal	12

### Väljaandja:

Eesti Põllumajandus-Kaubanduskoda  
J.Vilmsi 53G, 10147 Tallinn  
Tel. 372 600 9 349, Faks 372 600 9 350  
e-mail: info@epkk.ee, http://www.epkk.ee

## Teraviljatoodete tootmisest Eestis

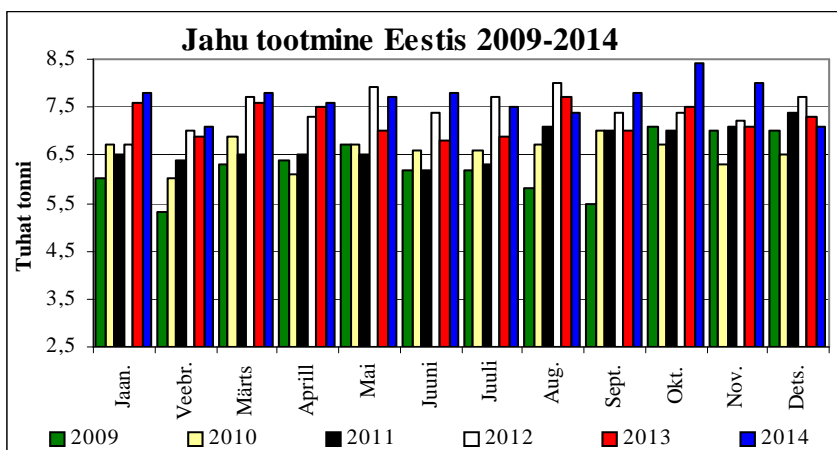

Suuremad jahutootjad Eestis tootsid Statistikaameti andmetel toidujahu **2014. aasta neljandas kvartalis** 23 500 tonni. Jahu toodang kasvas 12 kuuga 7,3% ehk 2600 tonni ja kvartaliga 3,5% ehk 800 tonni. Kõige suurem oli jahutoodang tänavu oktoobris – 8 400 tonni.

**Aastane** jahutoodang oli tänavu 107 600 tonni, mida on 5,4% ehk 5500 tonni rohkem kui mullu.

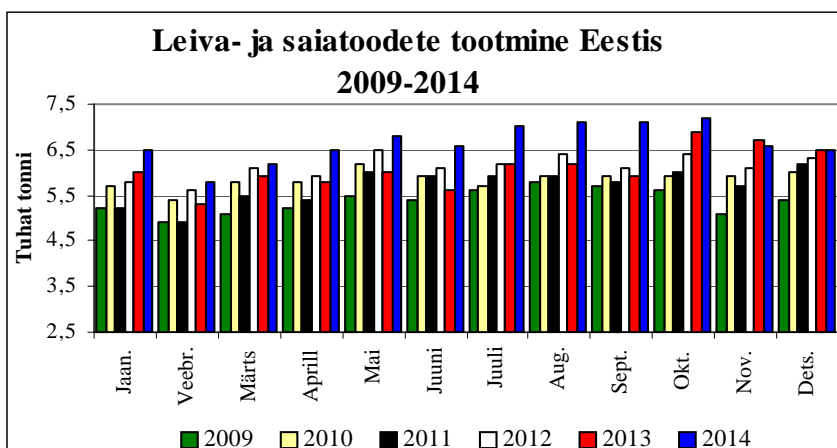

Suuremad leivatööstused Eestis tootsid **2014. aasta neljandas kvartalis** 20 300 tonni leiva- ja saiatooted. Pagaritoodete kogus kasvas 12 kuuga 1,0% ehk 200 tonni ning kahanes kvartaliga 4,2% ehk 900 tonni. Kõige rohkem toodeti Eestis leiva- ja saiatooted oktoobris - 7200 tonni.

**Aasta** jooksul toodeti 79 900 tonni pagaritooted, mida on 9,5% ehk 6900 tonni rohkem, kui mullu samal perioodil.



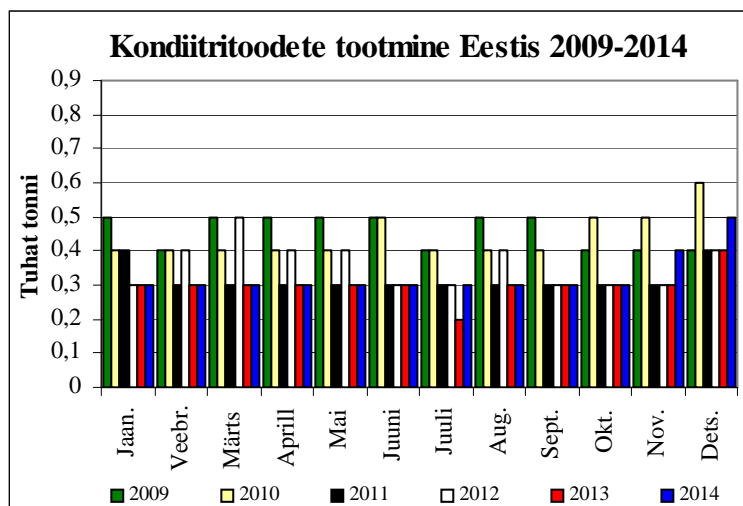

**Jahust valmistatud kondiitritooteid** toodeti **2013. aasta neljandas kvartalis** 1200 tonni, mida 200 tonni ehk 20% enam, kui eelmise aasta samal perioodil. Eelmise kvartaliga võrrelduna kasvas toodang 300 tonni võrra ehk 33,3%. Aasta kolmel esimesel kvartalil toodeti kondiitritooteid võrdselt 900 tonni, viimane kvartal tõi kaasa järsu tõusu.

Aasta jooksul kokku on võrreldes eelmise aastaga kondiitritoote valmistamine kasvanud 83% ehk samuti 300 tonni. **2014. aastal** toodeti Eestis 3900 tonni kondiitritooteid, mis näitab taastumise märke. Enim toodeti kondiitritooteid detsembris 500 tonni ja novembris 400 tonni.

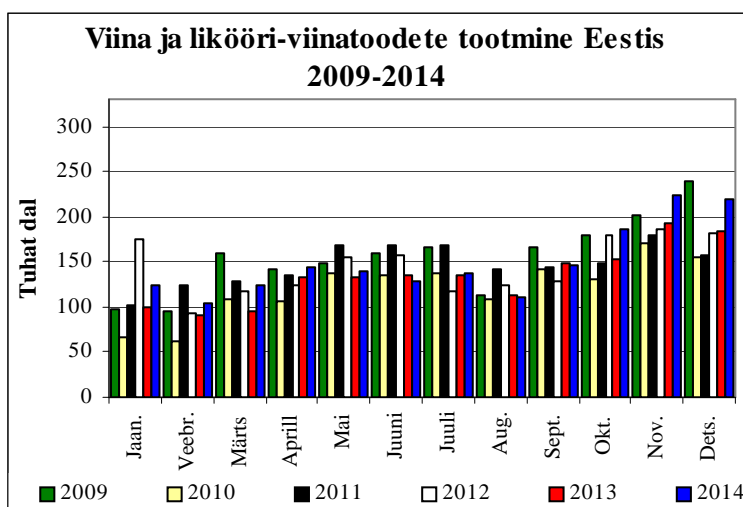

**Viina- ja likööri**toodete maht on aasta neljandas kvartalis traditsiooniliselt kõrge. Taas on viina- ja likööri tootmises märgata olulist tõusu. 2013. aasta neljandas toodeti kvartalis viina- ja likööri tooteid 528000 dal, kuid **2014.a. viimase kvartalis 629 000 dal**. Tootmine kasvas eelmise aasta sama perioodiga võrrelduna 19,1% ehk 101 000 dal kasvades kvartaliga 58,8% ehk 233 000 dal. Kuude lõikes toodeti kõige enam viina- ja likööri tooteid traditsiooniliselt novembris – 224 100 dal.

**Aasta jooksul** toodeti Eestis kokku 1 790 000 dal viina- ja likööri tooteid, mis tähendab eelmise aastaga võrreldes 11,1% ehk 179 000 dal kasvu.

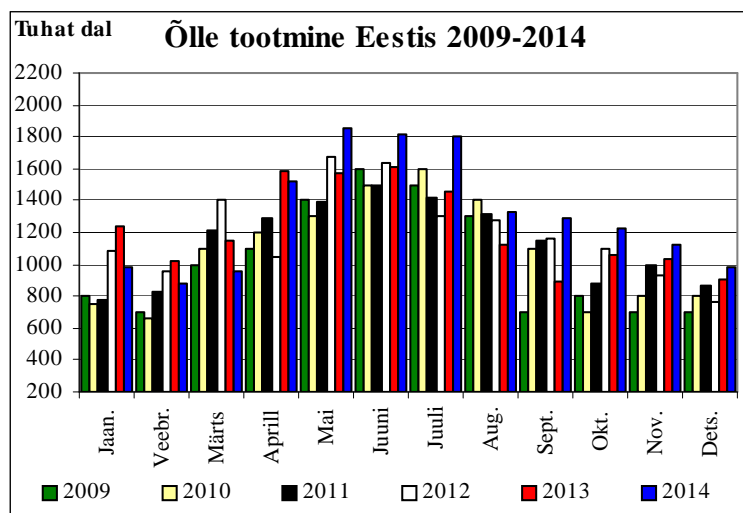

Eestis toodeti **õlut 2013. aasta neljandas kvartalis** 3 319 000 dal, mida on 10,4% ehk 313 000 dal rohkem kui mullu samal perioodil. Kvartaliga langes õlle tootmine 24,9% ehk 1 098 000 dal. Aasta lõikes oli õlletoodang suurim juunis 161 000 dal. Tavaliselt ongi enim õlut toodetud mais 185 400. Kvartali edukaim kuu oli oktoober, siis villiti õlut – 122 100 dal.

**Selle aasta jooksul** toodeti Eestis kokku 15 732 000 dal õlut, mis teeb aastaseks kasvuks 7,4% ehk 1 085 000 dal. See on ka siiani suurim aastatoodang, mahult teine oli, eelmise aasta - 14 647000 dal.

## Teravilja, õlikultuuride ja nende toodete ekspordist ja impordist 2014. aasta jaanuarist detsembrini

Eesti põllumajandussaaduste **kogueksport** oli **2014. aastal** 1221,8 mln Eurot, olles 22,3 mln Eurot ehk 1,8% väiksem kui 2013. aasta samal perioodil. Põllumajandussaaduste osatähtsus Eesti kogueksportist oli 2014. aasta seisuga 10,1%, mis on sammas kui aasta varem.

Põllumajandussaaduste **koguimport** oli **2014. aastal** 1479,5 miljonit Eurot, mis oli 10,8% koguimportist, olles 0,2% ehk 24,6 mln EUR 2013. aasta sama perioodi sisseveost väiksem. Põllumajandussaaduste osakaal Eesti koguimportist oli 2013. aasta seisuga 11,0%.

Põllumajandussaaduste väliskaubanduse puudujääk oli **2014. aastal** 257,7 miljonit Eurot, mis eelmise aasta sama perioodiga võrreldes kahanes 18,6%-lt 15,7%-le ehk 2,3 miljonit Eurot.

Olulisemad Eesti 2013. aasta **eksportpartnerid** olid Euroopa Liidu riikidest Soome (18,0%), Läti (16,0%) ja Leedu (14,5%) ning kolmandatest riikidest Venemaa, Ukraina (1,3%) ja Norra (1,2%). Euroopa Liidu liikmesriikide osatähtsus Eesti põllumajandussaaduste ekspordis oli tänavu mai lõpuks 72,8%, mis kasvas 3,5%. Sel aastal kasvas oluliselt Hiina osakaal (0,8%).

Kõige enam **imporditi** põllumajandussaadusi 2014. aastal Euroopa Liidu riikidest Lätist (18,7%), Leedust (12,9%) ja Soomest (11,6%), Poolast (8,1%), Saksamaalt (8,0%). Kolmandatest riikidest Venemaalt (1,2%), USA (0,5%), teiste riikide osa on väike. Euroopa Liidu liikmesriikide osa impordis oli 2014. aasta detsembri seisuga 93,1%, kahanedes 12 kuuga 0,1%.

## Nisu

**2014. aastal** veeti Eestisse 3363,50 tonni nisu, 84,0% Lätist, 11,7% Leedust ja 1,7% Taanist. Aastaga vähenes import 25015,26 tonni.

**2014. aasta detsembri** seisuga oli nisu **Eestist** välja veetud 255391,03 tonni, mida on 28997,23 t ehk 12,8% rohkem kui mullu. Peamisteks eksportpartneriteks olid Keenia (34,5%), Saksamaa (28,7%), Holland (8,6%) ja Läti (8,3%). 2013. aastal veeti samal perioodil Eestist välja 226393,80 tonni nisu.

**2014. aastal** nisu keskmiseks **importhinnaks** kujunes 214,33 EUR/t, mis 12 kuuga on odavnenud 13,5% ehk 33,50 EUR/t. Nisu keskmine **eksporthind** oli 2014. aastal 173,96 EUR/t, mis 12 kuuga on odavnenud 16,8% ehk 35,21 EUR/t.

**Tänavu detsembris** oli nisu keskmine **kokkuostuhind** Eestis 176,62 EUR/t, mis on 17,6% ehk 37,71 EUR/t odavam sama perioodi nisu importhinnast ja 1,5% ehk 2,66 EUR/t eksport hinnast kallim.

**Nisu püülijahu imporditi 2014. aastal** 16482,14 tonni. 12 kuuga vähenes sissevedu Eestisse 9,4% ehk 1708,42 tonni. Alates 2003. aastast on olulist rolli nisujahu sisseveos Eestisse mänginud Läti, kust 2014. aastal toodi 41,8% kogu impordist hinnaga 286,41 EUR/t. 2013. aastal veeti Eestisse 18190,56 tonni nisu püülijahu.

**2014.a. veeti Eestist välja** 20938,60 tonni nisujahu, mis on 22,7% ehk 6143,69 tonni vähem kui 12 kuud tagasi.

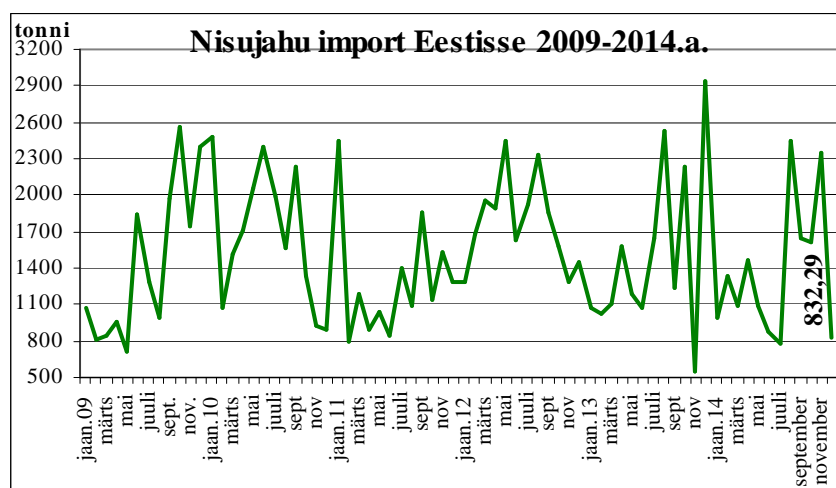
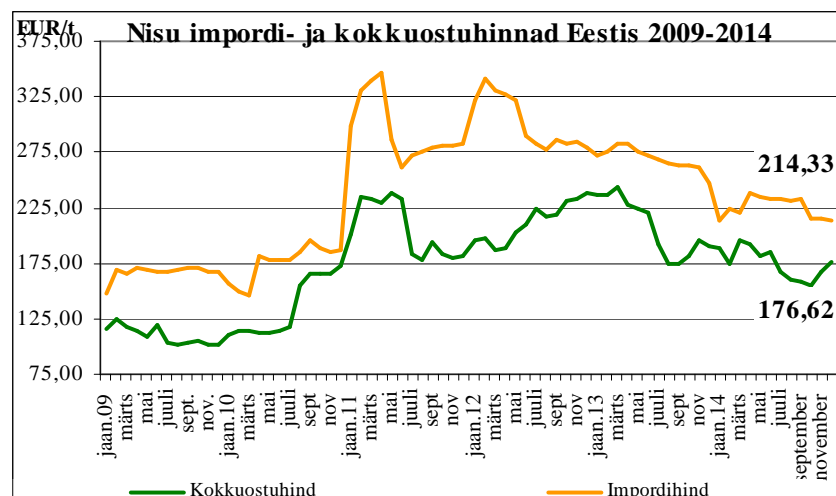
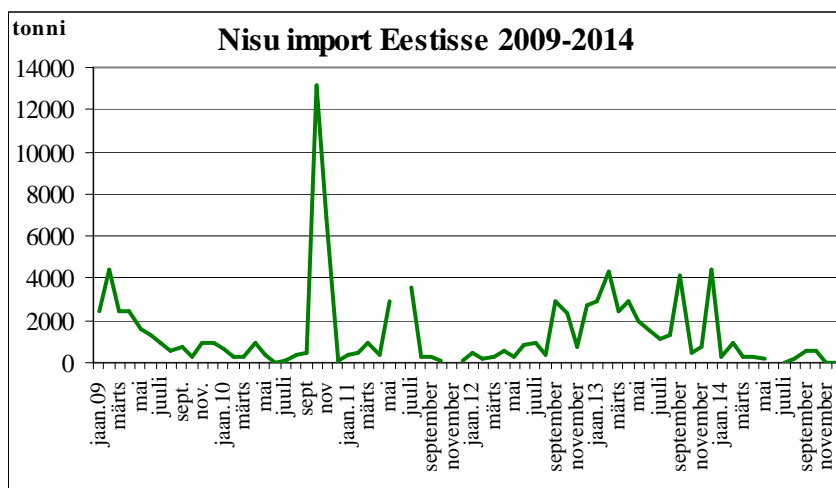

**Nisujahu** keskmine **importhind** oli 2014. aastal 321,25 EUR/t, mis on 11,7% ehk 42,69 EUR/t odavam kui 12 kuud tagasi. 2013.a. oli keskmine impordihind 363,93 EUR/t. Nisujahu keskmine **eksporthind** oli **2013. aastal** 333,51 EUR/t, mis odavnes 12 kuuga 11,7% ehk 44,14 EUR/t.

**Töödeldud tooted** nisust ümberarvestatuna teraks lisasid **2014. aasta** teranisu impordile 27130,02 tonni.

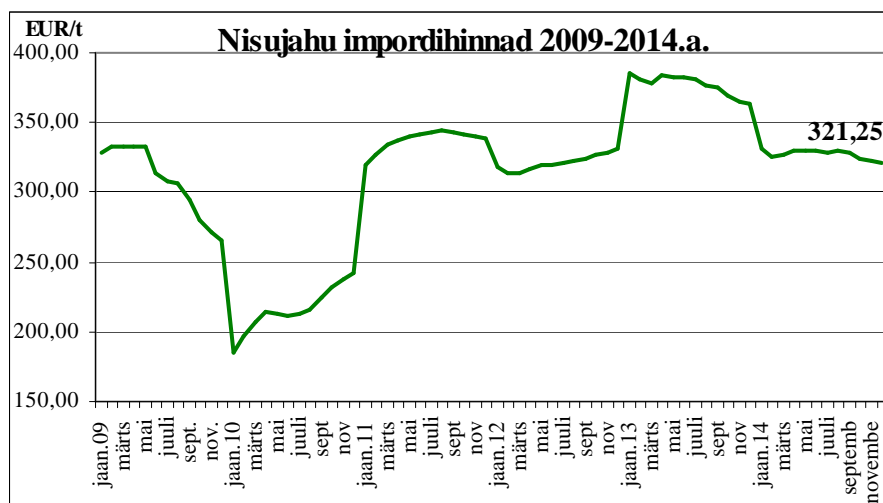

Seega veeti aasta lõpuks Eestisse sisse nisu ümberarvestatuna teraks 30493,52 tonni. Üldisest kogusest 30491,03 tonni toodi EL liikmesriikidest ja vaid 2,49 tonni kolmandatest riikidest. Nisu ümberarvestatuna teraks imporditi Eestisse **2013.a.** 68340,11 tonni.

**2014. aastal** eksporditi Eestist 255391,03 tonni teranisu, millele lisandus 29730,90 tonni töödeldud tooteid nisust, kokku 285121,93 t ümberarvestatuna teraks. Nisu ümberarvestatuna teraks eksporditi **2013. aastal** 267654,89 tonni

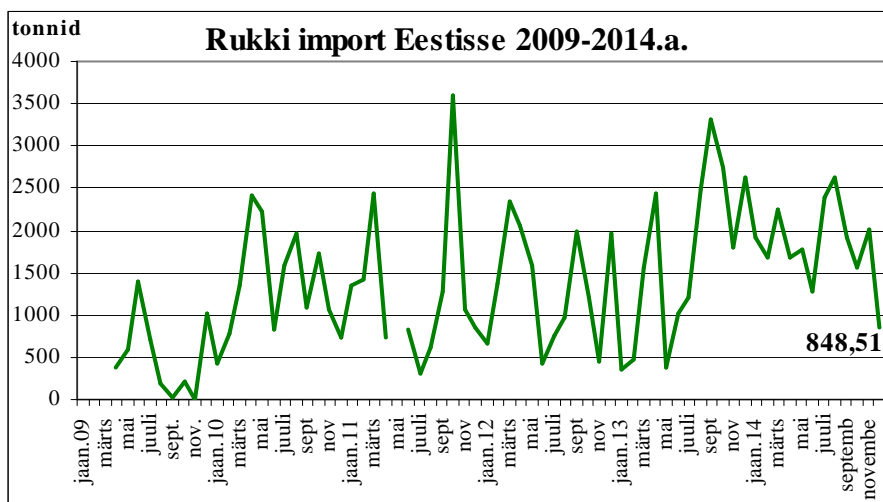

### Rukis

Rukist veeti **2014. aastal** Eestisse 21941,08 tonni, mida on 7,5% ehk 1523,77 t rohkem kui mullu. Viimasel kümnel aastal on peamiseks importööriks olnud Läti, kust 2014. aastal imporditi 21003,56 t (95,7%). Aastaid teisel kohal püsinud Leedu osa on kahanenud 16,0 tonnile (0,1%), teiseks on kerkinud Venemaa (2,0%) ehk 440,05 t. Soome on 226,07 tonniga (1,0%) taandunud kolmandaks, Taani osa on aastaga kahekordistunud jäädes 188,60 tonniga (0,9%) neljandale kohale.

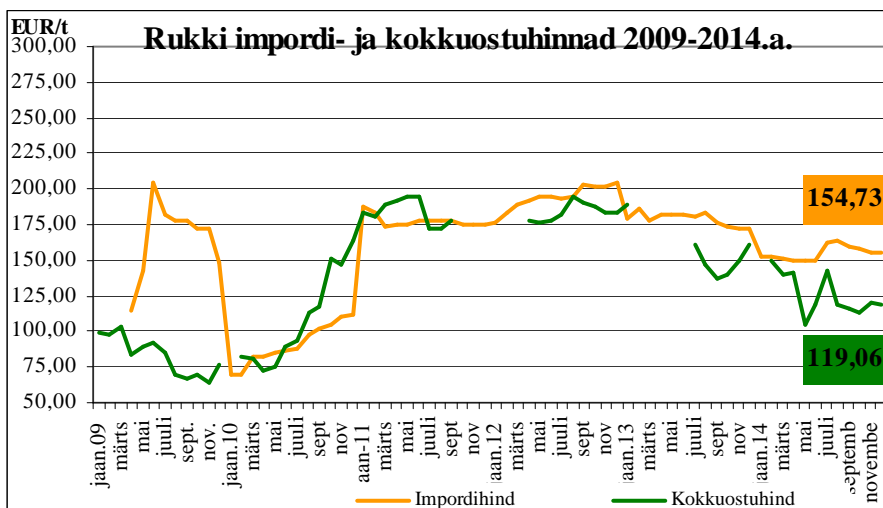

**Rukki keskmine kokkuostuhind** oli **2014. aastal** 119,06 EUR/t, mis langes aastaga 42,47 EUR/t. Kokkuostu hind oli importhinnast 35,67/t EUR odavam ja eksporthinnast, mis oli 173,70 EUR 54,64 EUR odavam.

Eestist **eksporditi 2013. aastal** 7870,89 tonni rukist, mida on 77,9% ehk 8575,45 tonni vähem kui 12 kuud tagasi. Mullu veeti aasta lõpu seisuga Eestist välja 16446,34tonni rukist.

**Töödeldud tooted** rukkist ümberarvestatuna teraks lisasid **2014. aastal** terarukki impordile 957,86 tonni. Seega veeti aasta lõpuks Eestisse rukkist ümberarvestatuna teraks kokku 22898,94 tonni. Rukkist ümberarvestatuna teraks imporditi Eestisse 22458,44 tonni Euroopa Liidust ja kolmandatest riikidest 440,05 tonni.

**2014. aasta lõpu** seisuga eksporditi Eestist 9270,03 tonni terarukist, millele lisandus 6570,79 tonni töödeldud tooteid rukkist ümberarvestatuna teraks. Rukkis ümberarvestatuna teraks eksporditi **2014. aastal** 15840,82 tonni. Sellest Euroopa Liitu 24218,82 ja kolmandatesse riikidesse 75,5315765,29 tonni.

### Rukkijahu

Rukki püülijahu **imporditi** Eestisse **2014. aastaga** 111,47 tonni keskmise hinnaga 357,31 EUR/t, sisseveo maht vähenes aastaga 2,6% ja importhind 8,8%. Kogu imporditud rukkijahust toodi Soomest 61,1%, Rootsist 37,9% ja Leedust 1,0%. **Mullu** samal perioodil veeti Eestisse sisse 108,68 tonni rukki püülijahu keskmise hinnaga 391,93 EUR/t.

**2014. aasta detsembri** seisuga **veeti Eestist välja** 3620,62 tonni rukkijahu keskmise hinnaga 239,82 EUR/t. Aastaga on rukkijahu import kahanenud 233,6 t ehk 6,1% ja eksporthind odavnenud 26,32 EUR/t ehk 9,9%. Möödunud aastal veeti rukkijahu välja 3854,22 tonni hinnaga 266,14 EUR/t.

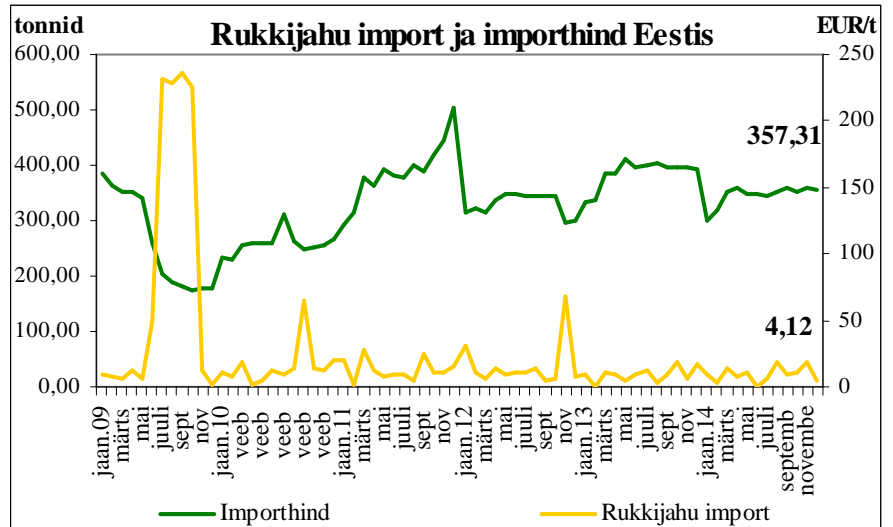

### Oder

Otra **imporditi** **2014. aastal** 41619,19 tonni keskmise hinnaga 155,40 EUR/t. Võrreldes 12 kuu taguse perioodiga on odra sissevedu Eestisse kasvanud 10240,51 t ehk 32,6% ja importhind alanenud 8,4% ehk 34,12 EUR/t.

Otra **eksportiti Eestist aastaga** 237158,76 tonni keskmise hinnaga 155,70 EUR/t. Aastaga on odra väljavedu kasvanud 66161,29 tonni (38,7%) ja eksporthind odavnenud 18,1% ehk 34,42 EUR/t.

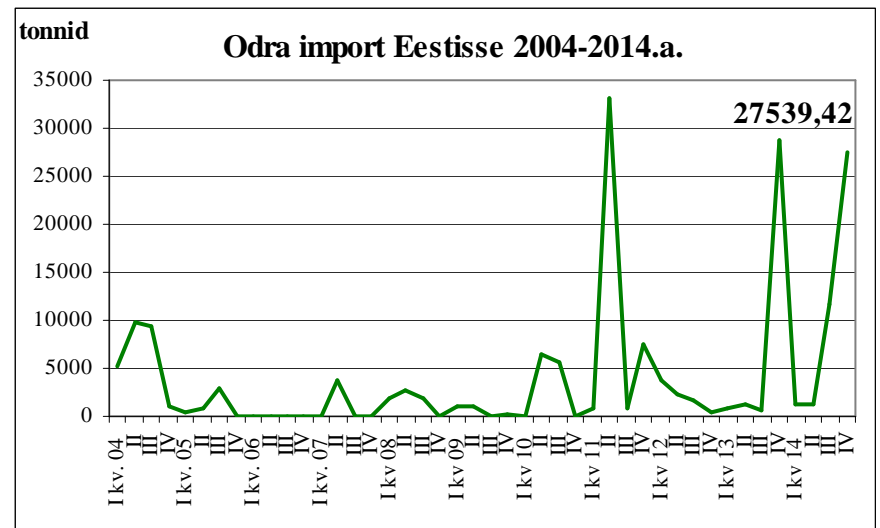

**Töödeldud tooteid** ümberarvestatuna teraodraaks veeti Eestisse **2014. aastal** 68286,43 t, mis aastaga kasvas 14,4% ehk 8613,61 tonni. Eelmisel aastal imporditi tooteid ümberarvestatuna odraaks 59672,82 tonni.

**2014. aasta 12 kuuga** veeti Eestist välja otra ümberarvestatuna teraks 238776,40 tonni, mis kasvas aastaga 38,8% ehk 66712,9 tonni. Otra ümberarvestatuna teraks eksportiti **2013. aastal** 172063,5 tonni.

### Rapsi- ja rüpsiseemned

Rapsi- ja rüpsiseemneid imporditi Eestisse **2014. aastal** 20304,89 tonni keskmise hinnaga 436,58 EUR/t. Imporditud toodangust 45,1% toodi Lätist ja 41,4% Leedust. Rapsi sissevedu Eestisse on aastaga kasvanud 49,8% ehk 6750,45 tonni ja importhind odavnenud 8,0% ehk 38,11 EUR/t.

**2014. aastal** veeti Eestist välja 55602,34 tonni rapsi- ja rüpsiseemneid keskmise hinnaga 368,65 EUR/t. Mullu eksportiti Eestist samal perioodil rapsi- ja rüpsiseemneid 60153,53 tonni keskmise hinnaga 439,52 EUR/t.

### Rapsi kokkuostuhinnad Eestis (EUR/t km-ta, kokkuostjate aritmeetiline keskmine hind kuu lõpus)

	III kv 14 keskm. hind	Oktoober 2014	November 2014	Detsember 2014	IV kv 14 keskm. hind	Muutus kvartalis %	Muutus aastas %
Keskmine	309,39	313,80	313,80	329,35	318,98	3,1	-11,7

Allikas: TNS EMOR



## Eksport - Import

### Teravilja, õlikultuuride ja nendest toodete eksport ja import 2013 - 2014.a. (jaanuar-detsember), tonnides

Kood	Kaubagrupp	EKSPORT		IMPORT	
		2013	2014	2013	2014
0708	Kaunviljad	0,1	24,71	26,3	41,71
1001	Nisu, meslin	226393,8	255 391,03	28378,8	3 363,50
1002	Rukis	17189,3	9 270,03	20417,3	21 941,08
1003	Oder	170998,5	237 159,76	31378,7	41 619,19
1004	Kaer	30270,1	26 035,09	1041,5	1 177,70
1005	Mais	2180,3	891,23	30151,6	27 463,41
1006	Riis	640,8	297,06	3936,2	3 105,95
1008	Tatar, hirss	863,9	1 020,00	3368,9	2 103,20
1101	Nisujahu	27082,3	20 938,60	18190,6	16 482,14
1102	Jahu muust terav.	3861,7	3 625,27	127,0	162,17
1103	Tangud, lihtjahu	655,7	303,64	1464,8	1 030,16
1104	Kruubid, helbed	11211,4	20 329,50	5284,3	5 137,55
1105	Jahu, helbed kartulist	86,3	83,00	741,4	643,99
1106	Jahu kaunviljadest	0,2	0,14	20,3	22,68
1107	Linnased	1035,0	1 204,00	19745,8	20 058,73
1108	Tärklis	76,4	158,67	3087,8	3 920,06
1109	Nisuvalk	5,8	22,72	1112,3	509,80
1201	Sojauba	1567,9	671,26	7197,7	5 240,73
1202	Maapähkel	21,0	23,14	505,3	636,48
1204	Linaseemned	0,2	23,56	410,4	550,85
1205	Rapsiseemned	60153,5	55 602,34	13554,4	20 304,89
1206	Päevalilleseemned	395,3	960,35	1582,6	2 784,82
1207	Muud õliseemned	106,8	41,75	272,9	308,98
1208	Jahu õliseemnetest	54,3	3,34	159,5	10,35
1209	Seemned külviks	130,7	875,85	1036,4	915,80
1210	Humala käbid	1,3	0,61	17,7	11,31
1507	Sojaõli	4709,3	889,73	3864,2	829,56
1508	Maapähkliõli	0,8	1,52	1,9	7,43
1509	Oliivõli	281,4	67,38	876,5	770,38
1510	Muud oliivõlid	x	179,19	x	256,37
1511	Palmiõli	44,0	259,02	584,6	593,45
1512	Päevalilleõli	4121,5	3 407,09	5041,0	3 661,82
1513	Kookspähkliõli	20,0	0,02	232,0	195,78
1514	Rapsi-, sinepiõli	33494,0	42 865,04	10630,0	5 844,17
1515	Muud taimerasvad	491,7	500,90	1275,1	791,62
1901	Linnaseekstrakt	2280,7	4 292,83	4564,3	5 902,39
1902	Makaronid	2221,5	2 438,23	8148,2	7 643,83
1904	Teravilja paisut. teel valmist. toidukaup	192,8	246,47	2750,1	2 594,93
1905	Leiva-, saiatooted	26449,5	32 621,89	19662,5	20 986,88
2301	Valgul. loomasööt	5030,9	2 835,81	1554,1	1 175,53
2302	Terav. töötlusjääd	16134,4	14 785,27	7651,5	2 002,13
2303	Tärklise-, õlle- või piiritusetööst.jääg.	99,5	396,22	5351,5	3 245,48

Kood	Kaubagrupp	EKSPORT		IMPORT	
		2013	2014	2013	2014
2304	Õlikoog. sojaõli baasil	424,2	8 475,90	26276,0	33 593,80
2306	Õlikoogid muude õlide ja rasv. baasil	23640,0	34 985,86	37410,2	39 905,88
2308	Mujal nimetamata taimne loomatoit	81,5	112,98	903,5	49,17
2309	Loomatoit	7045,6	4 874,04	79890,2	77 504,74

### Teravilja kaubavahetuse struktuur riigiti 2014. aastal (12 kuud), (% kogusest)

Nisu 1001		Rukis 1002		Oder 1003	
Eksport	Import	Eksport	Import	Eksport	Import
Keenia 34,5 Saksam. 28,7 Läti 8,6 Norra 8,0 Hispaan. 5,2	Läti 84,0 Leedu 11,7 Taani 1,7 Saksam 1,3 Soome 1,2	Soome 94,6 Läti 3,1 Taani 2,4	Läti 95,7 Venem. 2,0 Soome 1,0 Taani 0,9 Saksam. 0,3	S-Araab. 55,7 Saksam. 16,3 Alžeeria 12,0 Läti 4,9 Norra 3,9	Soome 75,8 Rootsi 9,7 Leedu 9,0 Läti 5,3 Saksam. 0,1
<b>Kokku 255391,03 t</b>	<b>Kokku 3363,50 t</b>	<b>Kokku 9270,03 t</b>	<b>Kokku 21941,08 t</b>	<b>Kokku 237159,76 t</b>	<b>Kokku 41619,19 t</b>
Bilanss + 252027,53 t		Bilanss - 12671,05 t		Bilanss + 195540,57 t	
226393,80 t*	28378,76 t*	17189,25 t*	20417,31 t*	170998,47 t*	31378,68 t*

### Teravilja kaubavahetuse struktuur riigiti 2014. aastal (12 kuud), (% kogusest)

Kaer 1004		Mais 1005		Muud teraviljad 1008	
Eksport	Import	Eksport	Import	Eksport	Import
Taani 33,5 Hispaan. 20,9 Soome 15,1 Rootsi 12,07 Läti 11,2	Soome 52,0 Läti 27,1 Holland 9,8 Leedu 9,0 Poola 2,1	Läti 68,8 Soome 19,3 Leedu 11,8	Leedu 47,9 Venem. 21,3 Läti 18,4 Ukraina 11,6 Prantsus. 0,3	Poola 50,9 Saksam. 16,7 Läti 16,6 Leedu 13,7 Soome 1,9	Leedu 52,9 Läti 41,6 Saksam. 4,8 Holland 0,2 Bulgaar. 0,3
<b>Kokku 26035,09 t</b>	<b>Kokku 1177,70 t</b>	<b>Kokku 891,23 t</b>	<b>Kokku 27463,41 t</b>	<b>Kokku 1020,00 t</b>	<b>Kokku 2103,20 t</b>
Bilanss + 24857,39 t		Bilanss - 26572,18 t		Bilanss - 1083,20 t	
30270,15 t*	1041,54 t*	2180,32 t*	30151,61 t*	863,91 t*	3368,90 t*

### Teraviljatoodete impordi struktuur riigiti 2014. aastal (12 kuud), (% kogusest)

Püülijahu nisust 1101	Püülijahu rukkist 110210	Linnased 1107	Helvestatud kaer 11041290	Tangud ja lihtjahu odrast 11031920	Tangud ja lihtjahu nisust 11031190
Soome 53,8 Läti 41,8 Leedu 3,1 Rootsi 0,9 Saksam. 0,2 Itaalia 0,1	Soome 61,1 Rootsi 37,9 Leedu 1,0	Leedu 36,6 Taani 33,2 Saksam 28,2 Soome 1,3 Poola 0,6 Läti 0,1	Läti 52,0 Soome 44,3 Leedu 2,2 Saksam. 1,5	Läti 65,6 Leedu 34,2 Soome 0,2	Läti 44,1 Leedu 30,9 Soome 25,0
<b>Kokku 16482,14 t</b>	<b>Kokku 111,47 t</b>	<b>Kokku 20058,73 t</b>	<b>Kokku 1868,44 t</b>	<b>Kokku 139,42 t</b>	<b>Kokku 227,24 t</b>
18190,56 t*	108,68 t*	19745,79 t*	1943,87 t*	0,0 t*	255,68 t*

PM Kaubandusbüroo andmetel (\*andmed 2013.a. kohta)



## Eesti teraviljaturg

### Teravilja kokkuostuhinnad\*, Töötleväetevõtete kaalutud keskmine, EUR/tonn

	III kv 14 keskm. hind	Okt. 2014	Nov. 2014	Dets. 2014	IV kv 14 keskm. hind	Muutus kvartalis %	Muutus aastas %	Jaan 2015
<b>Toiduteravili</b>								
nisu	161,70	154,84	166,88	176,62	166,11	2,7	-12,4	185,67
rukis	126,21	113,05	120,15	119,06	117,42	-7,0	-22,0	-
oder	143,07	138,47	150,00	182,50	156,99	9,7	-2,7	-
kaer	155,00	130,00	-	145,00	137,50	-11,3	8,1	-
<b>Söödateravili</b>								
nisu	142,19	126,56	143,24	151,18	140,33	-1,3	-10,3	158,77
rukis	106,44	99,05	99,00	93,11	97,05	-8,8	-31,3	95,47
oder	139,10	132,65	147,60	154,51	144,92	4,2	-9,5	160,63
kaer	99,20	97,15	101,48	102,82	100,48	1,3	-28,9	107,88

Allikas: TNS EMOR

**Nisu.** 2014.a. neljandas kvartalis kallines toidunisu keskmine kokkuostuhind eelmise kvartaliga võrrelduna 2,7% ehk 4,41 EUR/t ja odavnes aastaga 12,4% ehk 23,54 EUR/t. Toidunisu keskmine kokkuostuhind oli selle aasta neljandas kvartalis 166,11 EUR/t, 2013.a. oli see 189,65 EUR/t, 2012.a. 233,89 EUR/t ja 2011.a. 181,28 EUR/t.

**Söödanisu** keskmine kokkuostuhind odavnes 2014. aasta neljandas kvartalis eelmise kvartaliga võrrelduna 1,3% ehk 1,86 EUR/t ja aastaga 10,3% ehk 33,92 EUR/t. 2014.a neljandas kvartalis oli söödanisu keskmine kokkuostuhind Eestis 140,33 EUR/t, 2013.a. oli see 174,25, 2012.a. 217,60 EUR/t ja 2011.a. 171,62 EUR/t.

**Oder.** Söödaodra keskmine kokkuostuhind Eestis tõusis 2014.a. neljandas kvartalis eelmise kvartaliga võrrelduna 4,2% ehk 5,82 EUR/t ja langes aastaga 9,5% ehk 14,11 EUR/t. 2014.a. neljandas kvartalis oli söödaodra keskmine kokkuostuhind 144,92 EUR/t, 2013.a. oli see 159,03 EUR/t, 2012.a. 209,17 EUR/t ja 2011.a. 180,30 EUR/t.

**Toidurukki** keskmine kokkuostuhind 2014. aasta neljandas kvartalis oli 117,42 EUR/t langedes kvartaliga 7,0% ehk 8,79 EUR/t ja aastaga 22% ehk 33,14 EUR/t. 2013.a. maksis toidurukis 150,56 EUR/t, 2012.a. 184,85 EUR/t ja 2011.a. 162,03 EUR/t.



## Teraviljaturg Lätis ja Leedus

### Teravilja kokkuostuhinnad Lätis (ilma käibemaksuta, EUR/t)

	Hinna- selgitus	Aprill 2014	Mai 2014	Juuni 2014	Juuli 2014	Aug. 2014	Sept. 2014	Okt. 2014	Nov. 2014	Dets. 2014
Toidunisu	DELFIRST	232,73	200,35	196,31	192,11	164,28	155,46	158,40	171,28	190,40
Söödanisu	DELFIRST	175,77	186,55	174,59	169,44	144,71	131,32	122,17	129,53	146,34
Toidurukis	DELFIRST	160,00	148,04	-	99,15	112,95	114,14	108,89	114,20	126,64
Söödaoder	DELFIRST	166,67	174,91	165,75	144,59	128,60	122,76	130,60	137,56	150,84
Söödakaer	DELFIRST	120,00	140,00	110,00	80,00	86,20	82,26	84,36	97,92	111,06

DELFIRST- hind tarnitult esimesele ostjale veokil; Allikas: EKI



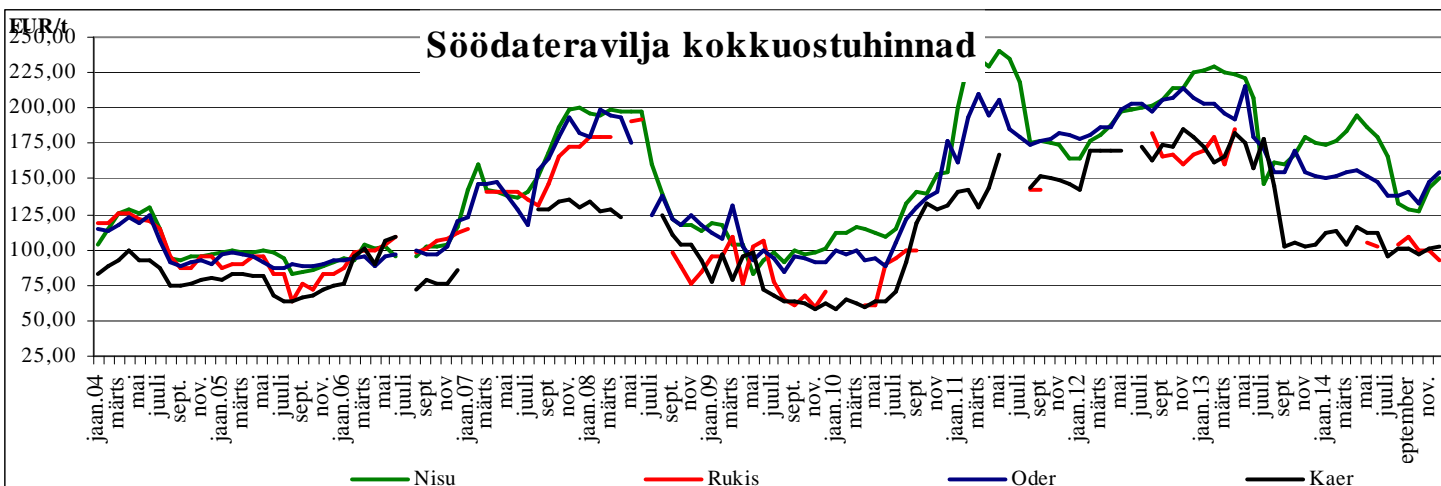
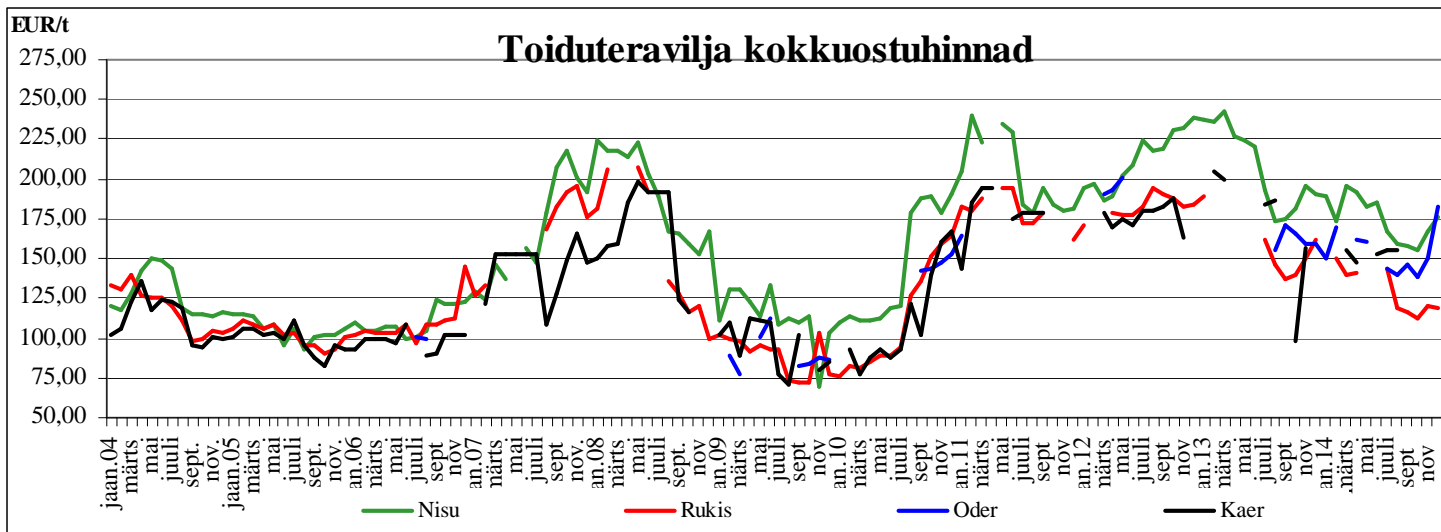
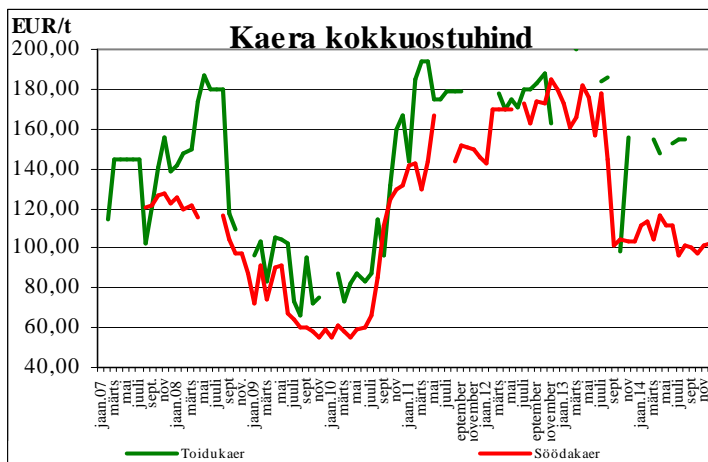
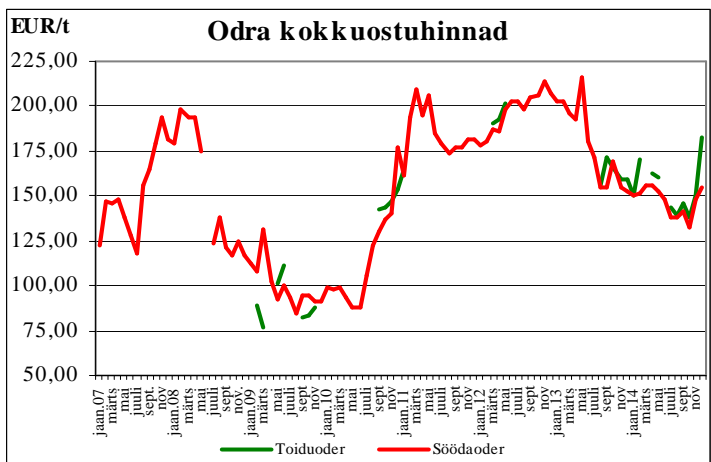
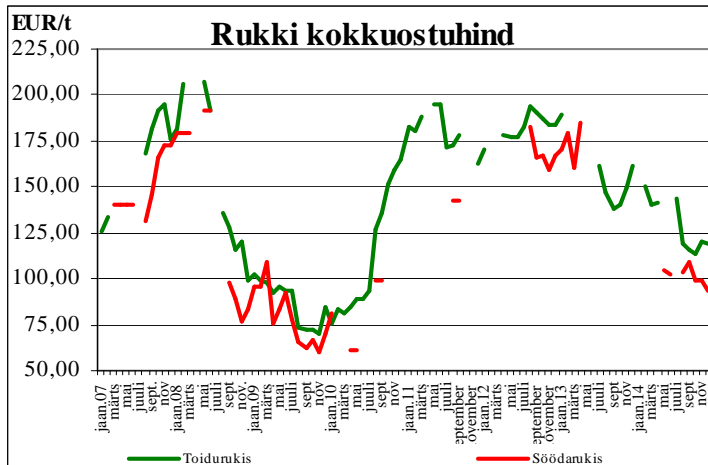
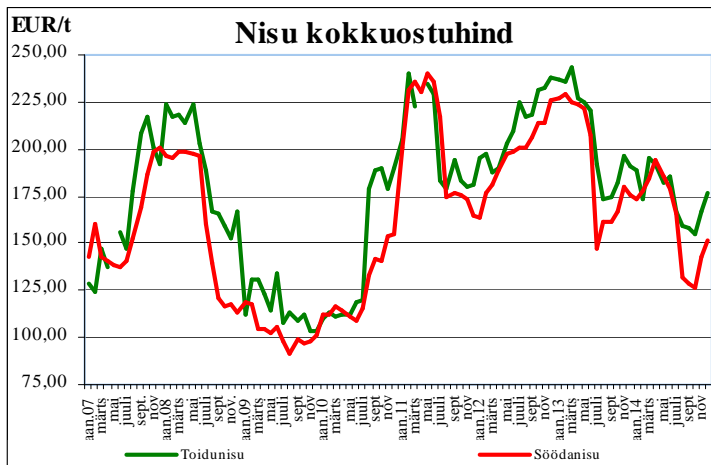

## Teravilja kokkuostuhinnad Leedus (EUR/t)

	Hinna- selgitus	Aprill 2014	Mai 2014	Juuni 2014	Juuli 2014	Aug. 2014	Sept. 2014	Okt. 2014	Nov. 2014	Dets. 2014
Toidunisu	DELFIRST	191,61	193,43	186,41	176,27	145,65	141,00	140,28	162,45	179,77
Söödanisu	DELFIRST	183,57	188,16	178,80	174,09	137,87	118,94	118,11	129,74	146,26
Toidurukis	DELFIRST	-	136,94	-	112,45	114,12	116,39	143,08	-	119,63
Söödarukis	DELFIRST	138,68	153,42	145,80	127,27	111,04	111,62	98,95	65,07	116,76
Söödaoder	DELFIRST	173,48	163,63	160,49	159,56	129,08	122,12	124,01	134,33	142,74

Allikas: EKI



## Põllumajandusbörsid

NYSE EURONEXT / MATIF – Prantsusmaa rahvusvaheline futuuride ja optioonide turg, loodud 1986.a. veebruaris

## TOIDUNISU – futuur EUR/tonn

Lepingu kuud	02.03. 2015	09.03. 2015	16.03. 2015	23.03. 2015
Mai 15	185,50	187,25	192,75	195,50
Sept 15	184,00	185,50	189,75	193,00
Dets 15	185,25	186,00	190,50	194,00
Märts.16	187,00	187,00	192,25	196,00
Mai 16	188,25	188,50	192,50	197,00
Sept 16	190,00	189,00	191,25	194,00
Dets 16	185,25	186,00	190,50	194,00

## RAPSISEEME – futuur EUR/tonn

Lepingu kuud	02.03. 2015	09.03. 2015	16.03. 2015	23.03. 2015
Mai.15	365,75	371,00	371,50	365,75
Aug.15	358,25	359,50	357,50	358,25
Nov.15	359,50	361,00	360,25	359,50
Veebr.16	360,25	361,75	361,00	360,25
Mai.16	358,50	359,00	359,25	358,50
Aug.16	356,25	355,75	352,25	356,25
Nov.16	356,50	356,75	354,75	356,50

## LIFFE – Londoni Rahvusvaheline Finantsfutuuride ja Optioonide Börs

23.03.2015.a. 1 GBP = 1,3665 EUR

Söödanisu futuur EUR/tonn	02.03.2015	09.03.2015	16.03.2015	23.03.2015
Märts 15	160,34	163,51	166,80	-
Mai 15	162,39	165,60	168,91	169,58
Juuli 15	164,45	167,69	170,52	172,18
November 15	172,75	176,80	181,18	183,11
Jaanuar16	176,58	180,70	184,26	185,50
Märts 16	178,37	182,09	185,31	186,25
Mai 16	182,48	185,78	188,61	188,92
Juuli 16	184,06	186,89	189,38	187,76
November16	185,63	188,07	190,36	188,51
Jaanuar17	187,14	189,61	191,69	189,81

## Chicago Board of Trade, USA 23.03.2015.a. USD = 0,9164 EUR

Nisu, min. 5000 bu (136 t)		
	USD/bu	EUR/tonn
Mai 15	534,00	179,79
Juuli 15	538,00	181,14
Sept. 15	547,00	184,17
Dets.15	560,20	188,61
Marts 16	572,40	192,72
Mai 16	577,00	194,27
Juuli 16	571,20	192,31
Sept.16	578,00	194,60
Dets 16	589,20	198,38

Kaer, min 5000 bu (86,2 t)		
	USD/bu	EUR/tonn
Mai 15	281,40	149,62
Juuli 15	282,00	149,94
Sept. 15	284,60	151,32
Dets.15	285,60	151,85
Marts 16	288,40	153,34
Mai 16	293,60	156,11
Juuli 16	294,60	156,64
Sept.16	294,60	156,64
Dets 16	294,60	156,64

Mais, min. 5000 bu (127 t)		
	USD/bu	EUR/tonn
Mai 15	390,20	140,89
Juuli 15	398,00	143,70
Sept. 15	405,40	146,37
Dets.15	414,20	149,55
Marts 16	423,60	152,95
Mai 16	430,20	155,33
Juuli 16	434,20	156,77
Sept.16	427,20	154,25
Dets 16	424,20	153,16

## Teravilja kokkuostuhinnad EL-s, EUR/t käibemaksuta, suuremate kokkuostjate keskmine hind

	Hinna- Selgitus	Detsember 2013	Oktoober 2014	November 2014	Detsember 2014	Muutus +/- %	
						Dets. 14 / Sept. 14	Dets. 14/ Dets. 13
<b>TOIDUNISU</b>							
Belgia	DEPSILO	208,94	173,32	184,67	196,08	14,5	-6,2
Taani	CIF (CPH)	208,37	174,58	171,94	-	-	-
Tšehhi	DELFIRST	169,34	150,23	150,06	154,14	0,6	-9,0
Saksamaa	DEPSILO	197,55	157,74	169,95	182,22	14,9	-7,8
Kreeka	FGATE	179,03	150,00	151,67	150,00	-2,8	-16,2
Hispaania	DEPSILO	200,73	174,41	181,95	188,15	7,0	-6,3
Prantsusmaa	FOB	205,35	169,91	182,10	191,60	16,1	-6,7
Itaalia	DELFIRST	211,46	176,97	182,73	188,37	4,2	-10,9
Ungari	FGATE	168,47	159,30	158,91	165,15	5,5	-2,0
Austria	DEPSILO	180,35	156,60	161,45	166,50	6,4	-7,7
Poola	DELFIRST	185,42	155,42	157,27	166,31	5,2	-10,3
Rootsi	DEPPORT	206,62	173,32	158,81	171,45	-	-
Suurbritannia	DELPORT	224,85	174,58	198,64	215,64	225,38	12,7
<b>SÖÖDAODER</b>							
Belgia	DEPSILO	191,16	155,74	169,57	178,96	18,6	-6,4
Tšehhi	DELFIRST	154,68	119,82	119,59	123,66	2,4	-20,1
Taani	CIF (CPH)	166,07	-	-	-	-	-
Saksamaa	DEPSILO	182,44	139,18	149,40	156,54	10,7	-14,2
Kreeka	FGATE	179,03	157,69	152,22	152,64	-2,8	-14,7
Hispaania	DEPSILO	171,29	164,84	171,79	175,67	6,3	2,6
Prantsusmaa	DELPORT	176,72	152,66	164,41	171,22	18,1	-3,1
Iirimaa	DELFIRST	180,47	149,29	157,49	165,39	8,6	-8,4
Itaalia	DELFIRST	199,20	162,64	166,65	172,92	3,5	-13,2
Küpros		240,12	198,52	202,08	207,71	4,7	-13,5
Holland	CIF Rotterdam	193,54	159,69	171,08	179,52	19,4	-7,2
Austria	DEPSILO	186,16	130,71	137,39	141,29	3,2	-24,1
Poola	DELFIRST	184,36	133,54	136,00	139,03	5,2	-24,6
Portugal	DEPPORT	215,08	183,15	186,37	192,48	7,4	-10,5
Soome	DELFIRST	135,35	122,71	124,33	129,08	5,3	-4,6
Rootsi	DELPORT	168,31	135,37	145,55	-	-	-
<b>ÕLLEODER</b>							
Tšehhi		206,46	168,81	165,72	169,10	4,6	-18,1
Taani	FOB (CPH)	181,01	178,28	194,11	-	-	-
Saksamaa	DEPSILO	212,16	194,61	202,25	211,56	9,0	-0,3
Hispaania	DEPSILO	179,03	170,73	173,37	176,00	4,5	-1,7
Poola	DELFIRST	201,51	165,90	167,25	176,00	2,4	-12,7
<b>TOIDURUKIS</b>							
Tšehhi	DELFIRST	133,88	143,17	142,02	142,28	1,0	6,3
Saksamaa	DEPSILO	168,02	147,07	155,11	159,96	4,7	-4,8
Austria	DEPSILO	-	153,50	151,01	153,25	0,3	-
Poola	DELFIRST	128,34	115,82	115,71	118,11	-0,1	-8,0
<b>SÖÖDAKAER</b>							
Saksamaa	DEPSILO	175,63	158,63	173,88	180,42	11,8	2,7
Austria	DEPSILO	177,50	130,78	130,94	132,50	-5,7	-25,4
Poola	DELFIRST	127,62	107,28	99,90	101,11	-0,1	-20,8
Soome		125,00	112,35	111,00	123,65	3,7	-1,1

Allikas: EKI

FGATE-hind talu värvavast; DELFIRST- hind tarnitud esimesele ostjale, veokil; DEPSILO-hind laost ärasõidul pärast mõningast hoiustamist, veokil; DELPORT- hind tarniut sadamasse; FOB- Incoterm: franko laeva pardal; DEPPORT- hind laevatatult sadamasse; sadamallahkuval veokil

## Teravilja kokkuost Lätis 2014.aastal

2014		I kv	II kv	III kv	IV kv	Aasta
<b>Teravili kokku</b>	tonni	163 939,60	52 749,80	931 734,00	798 912,30	1 947 335,70
	Keskmine hind EUR/t	185,60	192,91	149,94	150,65	169,77
<b>Nisu</b>	tonni	151 765,20	43 795,30	653 014,50	662 678,30	1 511 253,30
	Keskmine hind EUR/t	188,31	199,23	159,04	154,76	175,34
...sellest toidunisu	tonni	139 084,80	38 284,40	370 057,60	433 918,40	981 345,20
	Keskmine hind EUR/t	188,63	201,68	165,89	163,80	180,00
<b>Rukis</b>	tonni	3 001,00	1 106,10	83 447,00	12 963,80	100 517,90
	Keskmine hind EUR/t	143,44	144,85	114,27	113,09	128,91
...sellest toidurukis	tonni	1 119,80	770,80	71 396,90	9 508,40	82 795,90
	Keskmine hind EUR/t	144,32	102,55	114,28	117,31	119,61
<b>Tatar</b>	tonni	309,50	380,80	209,50	1 421,10	2 320,90
	Keskmine hind EUR/t	262,70	260,16	137,80	225,96	221,66
<b>Oder</b>	tonni	4 943,40	6 520,20	157 568,30	103 922,10	272 954,00
	Keskmine hind EUR/t	162,78	164,28	137,00	133,84	149,48
...sellest õlleoder	tonni	120,50	16,70	14 458,60	9 469,30	24 065,10
	Keskmine hind EUR/t	114,56	61,48	81,86	140,92	99,70
<b>Kaer</b>	tonni	2 594,40	871,70	28 698,60	15 989,70	48 154,40
	Keskmine hind EUR/t	121,21	121,20	110,91	101,99	113,83
...sellest toidukaer	tonni	747,00	285,70	12 231,70	5 467,10	18 731,50
	Keskmine hind EUR/t	129,17	124,80	130,51	116,92	125,35
<b>Triitik</b>	tonni	1 258,30	38,40	6 993,30	1 854,90	10 144,90
	Keskmine hind EUR/t	144,12	57,39	121,86	121,30	111,17

Andmed: Latvijas Statistika

**Eesti Põllumajandus-Kaubanduskoda, J. Vilmsi 53g, 10147 Tallinn**  
**Telefon: 6009349, Faks: 6009350, E-post: info@epkk.ee <http://www.epkk.ee>**